

**LA OMAÑA**  
**(Estudio socio-ambiental de una comarca**  
**de «Acción Especial» de la montaña de León)**  
**(III)**

*Con esta tercera entrega se completa el estudio socio-ambiental de La Omaña, original de Prisciliano Cordero del Castillo, cuya publicación se inició en el número 53 de "TIERRAS DE LEÓN". El autor quiere hacer constar que, en esta tercera parte, participó, prácticamente a nivel de coautor, el ingeniero agrónomo César Roa Marco.*

## 7. SISTEMA AGROPECUARIO

Las estructuras agrarias de que nos ocupamos a continuación, no han sido modificadas desde hace siglos, por lo que la capacidad del sector para adaptarse a las nueva situación es muy baja. Los sectores dignos de especial mención en estas estructuras son: la parcelación y el régimen de propiedad; los cultivos y sus producciones; la ganadería y sus producciones, y el subsector forestal.

### 7.1. PARCELACIÓN Y RÉGIMEN DE PROPIEDAD

El tamaño de las explotaciones directas y personales es pequeño en superficie total, pero, además, está muy parcelado, como muestra el cuadro relacionado. En él se comparan el número de explotaciones y las parcelas según tamaños, tomando como fuente los censos agrarios de 1962 y 1972. Se incluye a Vegarienza porque, cuando se realizaron los censos, no estaba anexionada a Riello.

RESUMEN DE EXPLOTACIONES AGRARIAS.—PARCELACION

	Explotaciones		T o t a l		5 Has.		1 - 5		0,5	
	1962	1972	62	72	62	72	62	72	62	72
Murias de Paredes . . . .	561	477	18.884	8.410	144	23	(1)88	7	(1)	7.674
Riello . . . . .	462	461	9.228	9.403	23	113	71	129		8.899
Vegarienza . . . . .	269	323	5.995	6.103	15	20	156	29		5.120
Valdesamario . . . . .	195	158	6.268	5.209	5	2	5	7		5.149

Fuente: Censos Agrarios de España. León. Inst. Nac. de Estadística. 1962-1972. Elaboración propia.

(1) En el censo del 62 las parcelas menores de 0,5 Has. están incluidas en menos de 1 Ha.

A corto y medio plazo este problema de parcelación no se resolverá por no existir perspectivas de actuación del IRYDA, ya que no está solicitada la concentración parcelaria en ninguno de los términos afectados, ni está decretada la actuación del Instituto, según informe de la Delegación Provincial del Ministerio de Agricultura. El aprovechamiento de las superficies de los tres municipios es como sigue:

	H E C T A R E A S			Total
	Murias de Paredes	Riello	Valdesamario	
Tierras de cultivo ... ..	1.197	2.398	383	3.978
Prados y pastizales ... ..	11.740	5.642	176	17.558
Terreno forestal ... ..	—	9.128	5.581	14.709
Otras superficies ... ..	7.246	6.501	74	13.821
<b>TOTALES ... ..</b>	<b>23.669</b>	<b>20.183</b>	<b>6.214</b>	<b>50.066</b>

Si comparamos estas cifras con el número de explotaciones agrarias explicitadas en el Censo Agrario, podríamos conocer la superficie por explotación, con el fin de resaltar el minifundio de la empresa agraria de la zona que nos ocupa.

#### NUMERO DE EXPLOTACIONES AGRARIAS

	1962	1972
Murias de Paredes ... ..	561	477
Riello ... ..	731	784
Valdesamario ... ..	195	158

También se ha constatado el aumento de la superficie en arrendamiento en los últimos diez años, que puede llegar en algunos casos a duplicar la superficie utilizada. Este arrendamiento, generalmente, es en precario, no teniendo ningún derecho al retracto o similares sobre la parcela. El propietario puede recuperar su uso sin ninguna indemnización al arrendatario. Los niveles de alquiler varían mucho y van desde el usufructo sin pago alguno, principalmente entre familiares, hasta el abono de una cantidad que puede llegar a 5.000 pts./Ha. en fincas de regadío.

#### 7.2. PRODUCCIÓN AGRÍCOLA

En todo trabajo de este tipo se distingue entre producción de secano, de regadío, prados y pastizales.

##### 7.2.1. Secano

La superficie total dedicada a cultivos de secano, incluido el barbecho, es de 2.518 Has. ocupando más del 56 % de ella el barbecho, lo que puede indicar que el cultivo del cereal es de año y vez. El término municipal con mayor superficie de secano es el de Murias de Paredes (1.149 Has.) y el de menos el de Valdesamario (265 Has). En el cuadro siguiente se recoge lo expuesto.

#### APROVECHAMIENTOS DE SECANO EN LA OMAÑA

	Murias de Paredes	Riello	Valdesamario
Herbáceos .....	329 Has.	691 Has.	60 Has.
Barbecho .....	820 "	423 "	203 "
Leñosos .....	—	—	2 "
<b>TOTAL .....</b>	<b>1.149 Has.</b>	<b>1.114 Has.</b>	<b>265 Has.</b>

Fuente: Fichas técnicas municipales "Ministerio de Agricultura" 1976.

El cultivo principal es el centeno que ocupa 100 Has. en Murias de Paredes, 600 Has. en Riello y 45 Has. en Valdesamario, con una producción media de unos 800 Kgs./Ha. La patata de secano tiene una cierta importancia en Murias de Paredes, en el denominado Vallegordo. La superficie dedicada a este cultivo es de 165 Has. con una producción media de unos 10.000 Kgs./Ha. La importancia a futuro del cultivo de patata en secano depende de los costes de producción en relación con los precios en el mercado.

### 7.2.2. Regadío

La superficie total dedicada a cultivos de regadío es de 159 Has., teniendo todos los términos municipales una superficie similar, tal y como puede observarse en el cuadro siguiente:

APROVECHAMIENTOS DE REGADÍO EN LA OMAÑA

	Murias de Paredes	Riello	Valdesamario
Herbáceos .....	48 Has.	54 Has.	54 Has.
Leñosos .....	—	—	3
<b>TOTAL</b> .....	<b>48 Has.</b>	<b>54 Has.</b>	<b>57 Has.</b>

Fuente: Opus. cit.

El aprovechamiento de las aguas para riego es muy intenso, como lo demuestra el número de Comunidades de Regantes existentes en la Comarca y que se relacionan a continuación, según datos del Sindicato Central de Riegos de los Barrios de Luna:

	Núm. Comunidades	Superficie riego Has.
Murias de Paredes .....	13	48 Has.
Riello .....	6	54 "
Valdesamario .....	5	57 "
<b>TOTAL</b> .....	<b>24</b>	<b>159 Has.</b>

Los cultivos principales son: la patata, con 35 Has. en Murias de Paredes, 36 Has. en Riello, y 20 Has. en Valdesamario; y las praderas. Como ya se ha dicho anteriormente, la parcelación condiciona negativamente la aplicación de técnicas modernas, que aumenten la producción y reduzcan costos.

### 7.2.3. Prados y pastizales

Las condiciones naturales, tanto pluviométricas como de temperatura, favorecen el desarrollo de una vegetación espontánea, que, sin grandes cuidados, permite un aprovechamiento para ganado, y que, en algunos casos, mediante el regadío, permite también la siega. En el cuadro siguiente se recoge la situación de este subepígrafe:

PRADOS Y PASTIZALES DE LA OMAÑA

	Murias de Paredes	Riello	Valdesamario
Prados naturales .....	3.100 Has. (1)	266 Has. (2)	136 Has. (2)
Pastizales (1) .....	8.640 "	4.579 "	36 "
<b>TOTAL .....</b>	<b>11.740 Has.</b>	<b>4.845 Has.</b>	<b>172 Has.</b>

Fuente: Opus cit. (1) Secano (2) Regadío

Estas superficies son la base de la ganadería que describimos a continuación.

7.3. SECTOR GANADERO

En este epígrafe se estudia la ganadería de vacuno, lanar y cabrío, por ser las especies más representativas y de mayores posibilidades a futuro.

7.3.1. Ganadería de vacuno

La entrada en el Mercado Común, un hecho irreversible, creará una marginalización mayor en este sector, dada la situación excedentaria de derivados lácteos existentes en él. Por otra parte, el Estatuto de la Leche, de reciente aprobación, fija unos mínimos productivos (30.000 litros/leche/año/explotación) y censales (10 vacas/madre/explotación), con una base territorial aún no determinada, que la inmensa mayoría de las explotaciones comarcales no cubren, como puede demostrarse en los cuadros siguientes:

	Núm. de vacas	Producción de leche × 1000/lts	Rendimiento
Murias de Paredes .....	1.800	2.200	1.222
Riello .....	1.336	3.350,4	2.508
Valdesamario .....	—	—	—
Montaña de Luna .....	15.282	32.905,5	2.153
<b>TOTAL PROVINCIAL .....</b>	<b>103.017</b>	<b>207.318</b>	<b>2.012</b>

Fuente: Cámara Agraria Provincial de León. Elaboración propia.

COMARCAS	Núm. ganaderos	Hasta 5 cabezas %	Hasta 6-10 cabezas %	Hasta 11-15 cabezas %	Más de 16 cabezas %
Montaña Luna .....	3.081	53,7	35,8	7,2	3,3
<b>TOTAL PROVINCIAL GANADEROS ...</b>	<b>35.076</b>	<b>77,8</b>	<b>16,5</b>	<b>3,9</b>	<b>1,8</b>

Fuente: Economía Leonesa. Publicación de la Cámara de Comercio e Industria de León. Benigno Rodríguez. La Agricultura y la Ganadería. Nuestros Poderes Económicos.

No hace falta insistir pero sí conviene señalar que el 96 % de las explotaciones quedarán fuera del Reglamento de la producción lechera, no sólo por la incapacidad de producir los 30.000 litros/año con más de 10 cabezas/madre, sino por la necesidad de reestructurar las instalaciones



Rosales



Castro

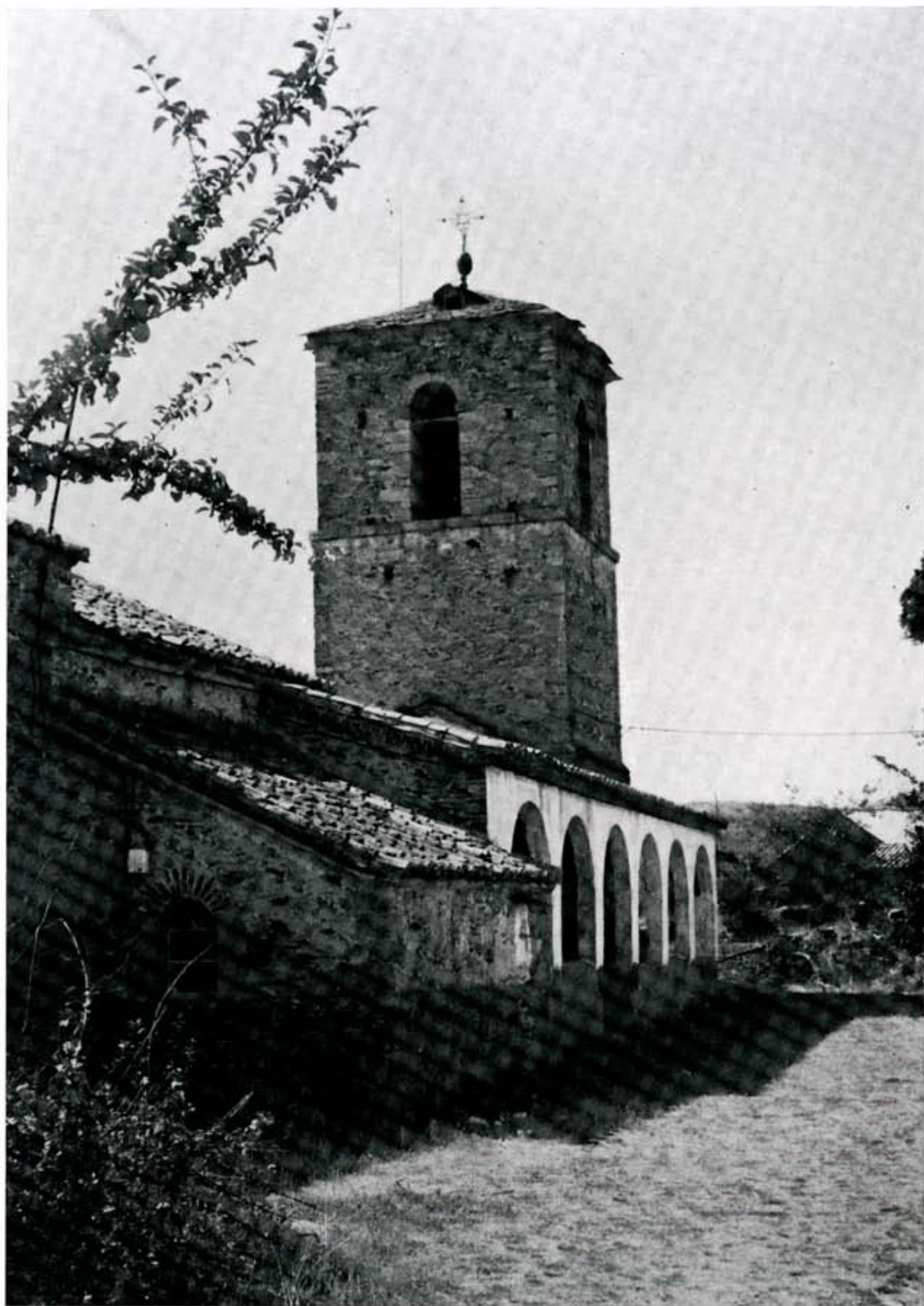

Pandorado

ganaderas, contemplada también en el Estatuto, y la imposibilidad de la acción asociativa, igualmente prevista en el mismo.

El ganado vacuno es de raza Pardo Alpina en su inmensa mayoría, y la actitud cárnica de ésta puede mantener el sistema actual de explotación por algún tiempo.

Las fuentes de ingresos de los ganaderos de la zona son la venta de leche a centrales lecheras, la venta de terneros descalostrados y la venta del recrió abocado a parir, en muchos casos.

### 7.3.2. Ganadería ovina

Es un sector que ha sufrido una fuerte recesión como consecuencia de la emigración. Existían en casi todos los núcleos de la comarca rebaños en común que han ido desapareciendo, quedando en la actualidad vestigios mantenidos por algunos vecinos. Según datos facilitados por los ayuntamientos, el censo de esta especie es el siguiente:

	Crias	Recrió	Adultos
Murias de Paredes .....	160	354	100
Riello .....	240	215	949
Valdesamario .....	—	80	530
TOTAL .....	390	649	1.579

El abandono de los pastos, en estos últimos años, ha reducido enormemente las posibilidades forrajeras de grandes zonas, y su recuperación actual exigiría fuertes inversiones en desbroce de terrenos, así como en cercados.

Las posibilidades a futuro, tanto de la carne como de la leche de oveja, son grandes, debido principalmente al déficit comunitario de estos productos. La creación de explotaciones viables exigiría una investigación aplicada que sirviera de orientación y asesoramiento a la iniciativa privada. La puesta en marcha de estas explotaciones, independientemente de las inversiones, precisaría la formación de técnicos especializados.

La situación sanitaria es deficiente, siendo la enfermedad más frecuente la brucelosis, con las implicaciones ya apuntadas en el vacuno.

El régimen de explotación y, por tanto, la alimentación, es extensivo totalmente, sin apenas aporte alimentario durante el invierno. Las instalaciones son totalmente inadecuadas.

### 7.3.3. Ganado cabrío

Como se ha dicho para el ovino, en los últimos años se ha sufrido una fuerte regresión de los censos de esta especie, siendo una de las causas fundamentales, aparte de las señaladas para el ovino, la errónea concepción, por parte de ciertos organismos, de que la cabra era un animal dañino para el bosque. Al igual que en el censo de las ovejas, es una ganadería con claro futuro tanto en carne como en leche ante la entrada en la C. E. E., dado el déficit existente de este tipo de productos. Asimismo, la investigación aplicada que sirva de orientación y asesoramiento a los ganaderos es una necesidad para iniciar la promoción de esta ganadería. Conviene señalar que la producción de queso artesanal debe promocionarse, dado el interés nacional e internacional por este producto. La conservación de salazones podría tener cierto interés con la tradición local y el prestigio de la "cecina".

#### 7.3.4. Otras producciones ganaderas

Tan sólo haremos mención de las producciones de carne de cerdo y de miel.

En el primer caso, a finales de año se sacrifican, uno o dos cerdos por familia para el autoconsumo en salazones o en chacinería. No tiene entidad la avicultura, aunque en todos los núcleos existan gallinas ponedoras, cuyas producciones se autoconsumen. En lo que se refiere a la apicultura, hay que señalar que existe una gran tradición en la zona, principalmente en Riello y Valdesamario; la producción es eminentemente artesanal y supone un complemento muy interesante en los ingresos familiares.

#### 7.4. SECTOR FORESTAL

En este apartado señalamos que la superficie de montes de utilidad pública en la Comarca es de 22.876 Has. y la de libre disposición es de 473 Has. En el cuadro adjunto se recoge su distribución por municipios:

	Montes de Utilidad Pública		Montes de Libre Disposición	
	N.º	Has.	N.º	Has.
Murias de Paredes .....	14	8.195	—	—
Riello .....	36	11.981	1	473
Valdesamario .....	1	2.700	—	—

No se dispone de información sobre las repoblaciones realizadas en la comarca ni sobre los aprovechamientos de madera, salvo la subasta realizada por ICONA y publicada en el B. O. P. el 31-1-81: en el monte n.º 186, perteneciente a Cirujales, se cortaron 360 pies de roble con un total de 288 m<sup>3</sup> (0,8 m<sup>3</sup>/pie) a un precio base de 518.400 pts. De esto puede deducirse la subutilización de los montes en cuanto a producción de madera se refiere, por cuanto en 1981 sólo se produjo la citada corta en toda la comarca.

Respecto a los pastos de puertos pirenaicos para 1982, publicados en el B. O. P. n.º 187 de 20-8-81, se sacaron a subasta los siguientes:

	Puertos Núm.	Superficie Has.	Cabezas lanar	Cabezas vacuno	Tasación Pts./año
Murias de Paredes .....	4	680	2.200	—	72.000
Riello .....	2	661	900	40	90.000

Los pastos sobrantes que se subastan para su aprovechamiento en 1982 (B. O. P. n.º 191 de 25-8-81) son los que se recogen a continuación:

	Núm. Montes	Superficie Has.	Cabezas lanar	Tasación Pts./año
Murias de Paredes .....	2	600	600	94.500

El aprovechamiento se realiza con ganado trashumante en su totalidad, constituido por ganaderos sin tierra que invernan en las rastrojeras meridionales de la provincia y pasan la primavera y el verano en estos pastos.

Para terminar, es necesario señalar el bajo rendimiento y aprovechamiento de las superficies de monte antes reseñadas.

## 8. ESTRATIFICACION SOCIAL

Toda sociedad suele presentar una serie de estratos o clases superpuestas que, representadas en forma gráfica, producen una pirámide regular. Los elementos determinantes de la clase o estrato son el dinero, el prestigio, la profesión, la educación, etc. Pues bien, desde el análisis objetivo de la comarca de Las Omañas resulta difícil llegar a una teoría sobre la estratificación y a una representación gráfica piramidal. Al tratarse de una comarca deprimida, con un nivel medio de ingresos bajo, servicios individuales, comunitarios e incluso comarcales deficientes, y escasas condiciones de habitabilidad, condicionantes que afectan a toda la población, es difícil hablar de superposición de estratos o clases sociales. Por otra parte, el retiro de la Seguridad Social, que alcanza al 19,0 % de la muestra, está nivelando las diferencias económicas hasta llegar a producir una figura totalmente irregular, en la que habría una base mínima, una amplia mayoría situada en los espacios medios y una reducida cúspide. Gráf. n.º 10.

### PIRAMIDE DE ESTRATIFICACION SOCIAL



Gráfico n.º 10

La base estaría integrada por aquellas pocas personas no propietarias y no pensionistas que hay en la comarca. Los espacios medios comprenderían prácticamente al 85-90 % de los campesinos, y la cúspide la ocuparían los pocos profesionales existentes en la zona, algún gran propietario y varias familias del comercio o servicios.

No obstante, como un elemento determinante de las clases es la propia conciencia de pertenencia, se creyó necesario contrastar la situación objetiva con la conciencia subjetiva que la población tiene de su situación en relación con las otras familias del pueblo. Los resultados obtenidos confirman los comentarios anteriores:

## COMO CONSIDERA SU SITUACION ECONOMICA

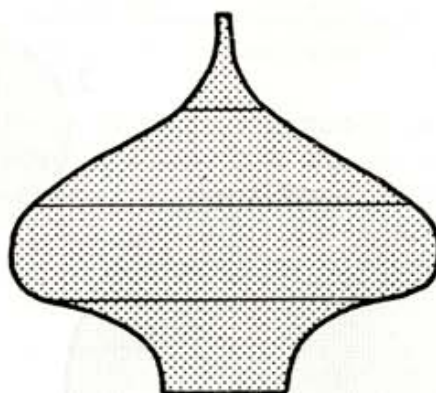
Items.		
Muy bien .....	2	1,9
Bien .....	27	25,8
Regular .....	58	56,1
Mal .....	17	16,2
<b>TOTAL</b> .....	<b>105</b>	<b>100,0</b>

La mayoría de la población se considera a sí misma entre regular y bien, comparando la propia situación con la de otras familias del pueblo. Este hecho refleja un especial sistema de estratificación en el que las diferencias de estratos o clases son mínimas tanto a nivel económico como, sobre todo, a nivel de conciencia de clase. (Gráfico, n.º 11).

### SITUACION ECONOMICA DE LA FAMILIA



Gráfico n.º 11

1.—Regular; 2.—Bien; 3.—Mal; 4.—Muy bien.

Una sociedad así estructurada tiene de positivo la fácil convivencia comunitaria, pero tiene de negativo la falta de estímulos para el trabajo, la promoción y la movilidad social ascendente.

## 9. NECESIDADES MAS URGENTES EN LA COMARCA

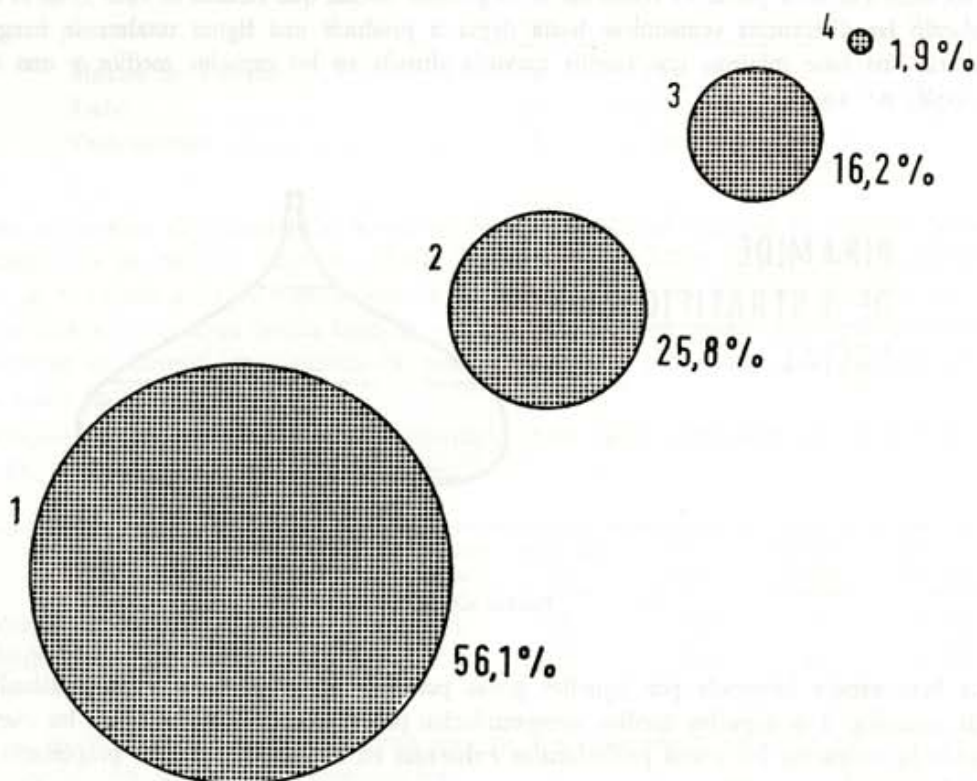
A lo largo del presente estudio ha ido apareciendo la realidad socio-económica y ambiental de la comarca, sin hacer especial referencia a la instalaciones infraestructurales, muchas veces causa y efecto de situaciones marginales. Por consiguiente, en el presente y último apartado se pretende conocer la dotación infraestructural de la comarca, así como el nivel de conciencia que la población tiene de sus propios problemas y necesidades.

### 9.1. INFRAESTRUCTURA

Un análisis realizado a nivel de cada entidad de población ha puesto de manifiesto que la totalidad de los núcleos de la comarca están electrificados, aunque la calidad de este servicio sea muy diversa y, en general, se pueda calificar entre bien y regular. Las entidades distribuidoras de energía eléctrica en la comarca son Unión Eléctrica y otras pequeñas empresas. Para dotar de un servicio adecuado de electrificación a toda la comarca, sería necesario el siguiente programa de inversiones:

#### PROGRAMA DE ELECTRIFICACION DE LA OMAÑA

L I N E A S	Unión Eléctrica	Distr. Com.	T o t a l
Líneas de Media Tensión .....	49.550.000	12.720.000	62.270.000
Líneas de Baja Tensión .....	30.706.000	8.014.000	38.720.000
TOTAL .....	80.256.000	20.734.000	100.990.000

El alumbrado público solamente existe en Murias de Paredes y en Riello y sus instalaciones y calidad de servicio son considerados como deficientes. La dotación de un adecuado servicio de alumbrado público a todos los núcleos de la comarca exigiría el siguiente programa de inversiones:

#### PROGRAMA DE INVERSIONES DE ALUMBRADO PUBLICO

Municipios	N.º Núcleos	Miles de Pts.
Murias de Paredes .....	15	15.716
Riello .....	39	20.188
Valdesamario .....	5	4.900
TOTAL .....	59	40.804

Las instalaciones de T. V. son también muy deficientes en toda la comarca, resultando mala la percepción de la imagen del primer programa y no recibéndose la imagen del segundo. La mejora de este servicio depende de programas e instalaciones a nivel provincial, más que comarcal. Con todo, se mejoraría en parte la percepción del primer programa con repetidores comarcales o "piratas". De las mejoras que T. V. E. tiene programadas para la provincia de León en los próximos años no se sigue ningún cambio sustancial en la recepción de la imagen de T. V. en La Omaña.

## 9.2. CONCIENCIA DE LA COMARCA SOBRE SUS PROBLEMAS Y NECESIDADES

Para conocer el grado de concienciación que la población tiene sobre sus problemas, se pidió a la muestra que señalase las tres actuaciones que a su juicio fuesen más necesarias y urgentes. De sus respuestas se puede concluir que el problema básico de la comarca es el aislamiento en que viven, que se podría romper con la instalación del servicio telefónico, con la construcción de caminos y carreteras y con otras obras que también han sido consideradas como necesarias.

### ACTUACIONES MAS NECESARIAS Y URGENTES EN LA COMARCA

Items	N.º	%
Servicio telefónico .....	92	87,61
Construcción de caminos y carreteras .....	38	36,19
Alumbrado público .....	27	25,71
Médico .....	24	22,85
Pavimentación .....	22	20,95
Traída de agua y alcantarillado .....	22	20,95
Escuela o concentración escolar .....	14	13,33
Otros varios .....	16	15,25

La escasa dotación de servicios produce la angustia de sentirse alejados del resto de la sociedad, principalmente durante el largo invierno, con las grandes nevadas que llegan a incomunicar totalmente a muchos de los núcleos. Por consiguiente, un desarrollo gradual de la zona empezaría por un programa de dotación infraestructural y de servicios. Pero, aunque no se buscara más que la pervivencia de la comarca, siempre sería urgente cubrir las necesidades más fuertemente sentidas, para que estas gentes no se consideren totalmente abandonadas y vivan con la tranquilidad de que, en caso necesario, puedan comunicarse sin fuertes obstáculos con el resto de su familia, dispersa por la amplia geografía española.

La dotación del servicio telefónico (la necesidad más sentida por la población de la comarca) está ya programada por la C. T. N. E., pero sin fecha de realización y con un costo tan elevado que resulta difícil precisar cuando serán efectivas las obras.

### PROGRAMA DE DOTACION DEL SERVICIO TELEFONICO

Ayuntamiento	Pts. a pagar Ayuntamiento	Pts. a pagar por C.T.N.E.	Total
Murias de Paredes .....	16.925	41.200	58.125
Riello .....	23.500	75.626	99.126
Valdesamario .....	2.400	16.271	18.671
<b>TOTAL</b> .....	<b>42.825</b>	<b>133.097</b>	<b>175.922</b>

Tanto en los programas de la C. T. N. E. como en el Plan de Extensión del Servicio Público Telefónico en el medio rural, elaborado por la Diputación Provincial, se contempla la dotación de teléfono a todas aquellas entidades de la comarca de La Omaña cuya población sume 50 o más habitantes. Dada la cuantía de los costos para la instalación de éste y otros servicios, es lógico que se tome

algún criterio de prioridad y, en este caso, se ha elegido el numérico o poblacional, quedando excluidos de la programación del servicio telefónico todos aquellos núcleos inferiores a 50 habitantes, que son, por ayuntamientos:

Murias .....	4
Riello .....	24
Valdesamario .....	1
	<hr/>
TOTAL .....	29

Sin entrar a juzgar el criterio elegido, lo que se quiere constatar es que esta forma de proceder no ayuda a la integración de estos núcleos en la dinámica social, antes al contrario les perpetúa en su aislamiento y olvido.

La segunda actuación considerada necesaria y urgente es la construcción de caminos y carreteras, que rompan el aislamiento histórico de la comarca y faciliten las comunicaciones de cada núcleo. En la actualidad, La Omaña está comunicada por la carretera local LE-4.930, que partiendo de la carretera comarcal 623, a la altura de La Magdalena, recorre de Sureste a Noroeste el valle del río Omaña y pasando el Puerto de La Magdalena, llega a Rionegro, donde se une nuevamente a la carretera comarcal 623, unos kilómetros antes de llegar a Villablino. Luego, en forma palmeada y casi siempre en fondo de saco, cada valle cuenta con camino vecinal, municipio o pista forestal, que, saliendo de la carretera local 4.930, comunica las entidades en ellos asentadas. La calidad de estos caminos es muy diversa, pues siendo todos ellos de ancho reducido, sus pisos van desde el riego asfáltico y de macadan hasta aquellos calificados de pista forestal, o simplemente senda.

El Sur de la comarca, concretamente el municipio de Valdesamario, está comunicado por el camino vecinal 4.146, que sale de la carretera comarcal 623, a la altura de Camposagrado, y llega a la entidad de Valdesamario con piso de riego asfáltico. A partir de este núcleo y hasta llegar a Murias de Ponjos es solamente pista forestal, que en la actualidad está siendo transformada también en riego asfáltico.

En el mismo municipio existe una entidad, La Utrera, a la que no llega más que un camino rural desde La Garandilla, que continúa hasta San Martín de la Falamosa. Se ha de advertir que algunos de los caminos de macadan y de las pistas forestales se encuentran actualmente en obras o cuentan con proyectos de mejora para convertirlos en riego asfáltico. También se ha roto el fondo de saco de dos caminos vecinales: Omaña-Senra, por el valle de Sabugo, que se encuentra actualmente en obras, y Riello-Campo de la Lomba-El Castillo.

La realización de estas obras se está llevando con tal lentitud, que hace que los habitantes de la comarca sigan pidiendo con insistencia el arreglo de sus caminos.

Con nuestro estudio hemos visto a La Omaña inmersa en la situación de marginación que evidencian las páginas anteriores, y las soluciones que apuntamos, llevadas a cabo con urgencia dentro de la política de las Comarcas de Acción Especial, son las que creemos puedan detener el deterioro y la regresividad en que se encuentran unas tierras cargadas de historia, cultura y arte, y que, en tiempos lejanos y legendarios, merecieron el calificativo de Omaña: "homo-manes", hombres-dioses.