

LA OMAÑA
(Estudio socio-ambiental de una comarca
de «Acción Especial» de la montaña de León)
(II)

León
. 54 (marzo 1984)

Por Prisciliano Cordero del Castillo

nr 8843

Incluimos aquí la segunda parte del trabajo de Prisciliano Cordero del Castillo, dedicado a La Omaña, cuya publicación se inició en el anterior número. Las páginas que siguen están dedicadas al estudio de aspectos relativos al sistema familiar y a las estructuras sanitaria, educativa y cultural. El repaso de los factores socio-ambientales se completará en nuestro próximo número.

Antes de entrar en el estudio del sistema familiar, procede dejar constancia de una errata que se deslizó en la primera parte de este trabajo, publicada en el N.º 53. En el cuadro que sintetiza el "crecimiento vegetativo de La Omaña", y que aparece en la página 28 en tercer lugar, en la columna "Incremento-Omaña", que presenta los valores 7,44 y 9,44, ha de entenderse que tales valores son negativos y debieron aparecer precedidos del signo "menos".

4. SISTEMA FAMILIAR

La sociedad rural leonesa y más concretamente la de las comarcas declaradas de "Acción Especial", una de las cuales es La Omaña, se encuentra en fuerte crisis. La emigración de sus gentes, la descomposición de sus valores y la desintegración de sus costumbres están llevando al envejecimiento y, en ocasiones, a la desaparición total de lo que hasta ahora fue esta sociedad rural.

Pues bien, la familia de La Omaña, nacida y desarrollada en este tipo de sociedad, está sufriendo los mismos fenómenos desintegradores y se encuentra en la misma situación de crisis y cambio.

Algunos de los signos más claros de esta desintegración familiar son: la desaparición de las múltiples relaciones de parentesco, típicas de la familia rural tradicional; la reducción del número de hijos; las aspiraciones proyectadas en las nuevas generaciones, ajenas por completo al mundo rural; las situaciones de abandono de la tercera edad...

Para conocer de cerca la problemática familiar de la Comarca hicimos una serie de preguntas a la muestra, cuyas respuestas ponen de manifiesto la fuerte crisis que se registra en la institución familiar.

4.1. NÚMERO DE COMPONENTES DE LA FAMILIA

La nota típica de la familia rural leonesa era la amplia composición de la misma, tanto por el número de hijos como por el de parientes o familiares conviviendo en la misma casa. Hoy, en La Omaña, la familia parece haberse reducido notablemente, a juzgar por el número de personas que habitualmente viven en cada casa.

Concretamente con la pregunta "¿Cuántas personas, incluido Vd., viven habitualmente en casa?" se han obtenido los siguientes resultados:

Personas en casa	Número de respuestas	%
Una	10	9,5
Dos	38	36,2
Tres	26	24,1
Cuatro	10	9,5
Cinco	12	11,4
Seis	4	3,8
Más de seis	4	3,8
No contesta	1	1,7
TOTAL	105	100,0

Una absoluta mayoría (el 60,9%) de las casas habitadas lo están por 2-3 personas, generalmente el matrimonio, y, a lo sumo, un hijo u otro familiar. Incluso hay un 9,5% que vive solo, como aparece en la tabla anterior.

Por otra parte, el número de hijos habidos es también relativamente reducido, principalmente entre los matrimonios jóvenes, si lo comparamos con lo que fue típico de la familia rural tradicional.

Hijos habidos	Número de respuestas	%
Uno	13	12,3
Dos	19	18,2
Tres	15	14,2
Cuatro	14	13,3
Cinco	6	5,7
Seis	3	2,8
Más de seis	5	4,8
Ninguno	21	20,1
No contesta	9	8,6
TOTAL	105	100,0

La mayoría de los hijos significados por la muestra se han ausentado de la comarca, bien por razón de estudios, bien por razones económicas, produciendo el fenómeno de la emigración, anteriormente estudiado.

En definitiva, la familia se ha visto reducida notablemente, pasando de un patrón típicamente rural —amplio número de hijos y parientes— a una forma de conducta típicamente urbana —reducido número de hijos y parientes—.

4.2. NÚMERO REAL E IDEAL DE HIJOS

Insistiendo en el análisis sobre el número de hijos, por lo que este hecho significa de cambio de valores y pautas de conducta, se preguntó a la muestra: “¿Cuál considera que es el número ideal de hijos para la familia de hoy?”.

Las respuestas son altamente elocuentes, si las comparamos con el número de hijos realmente habidos.

I t e m s.	Hijos habidos		Número ideal de hijos	
	N.º	%	N.º	%
Uno	13	12,3	3	2,8
Dos	19	18,2	51	48,5
Tres	15	14,2	17	16,2
Cuatro	14	13,3	10	9,5
Cinco	6	5,7	2	2,0
Seis	3	2,8	2	2,0
Más de seis	5	4,8	1	1,0
Sin hijos	21	20,1	7	6,6
No contestan	9	8,6	12	11,4
TOTAL	105	100,0	105	100,0

Un claro indicio del profundo cambio que se está registrando en la familia de La Omaña es este fenómeno de la reducción del número de hijos, que ha pasado de una media de 6 a 8, que fue lo típico en la sociedad rural leonesa, a la pareja, como número ideal, en la actualidad.

Las causas que explican esta nueva pauta de conducta en la familia son de tipo socio-económico y cultural. El amplio número de hijos de la familia rural del pasado estuvo motivado por:

—Razones de tipo económico: los padres buscaban en los hijos una mano de obra barata para atender el propio capital.

—Razones de tipo religioso: los hijos eran considerados como un don de Dios y aceptados como tal.

—Razones demográficas: la mortalidad infantil era tan alta que había que aspirar al mayor número posible de hijos para que pudiese llegar a la mayoría de edad un número conveniente.

—Razones de tipo cultural y educativo: la falta de conocimientos y los tabús sexuales hacían aceptar los fenómenos de la genética como resultados necesarios.

Pero, con los cambios de la sociedad en general, están cambiando también las motivaciones familiares:

—El campesino ya no encuentra una fuerza de trabajo en los hijos, a quienes trata de estratificar fuera del campo.

La religiosidad ha perdido extensión, concentrándose en lo propiamente religioso.

El descenso de la mortalidad infantil supone, para cada hijo nacido vivo, un 99% de probabilidades de llegar a la mayoría de edad.

La caída del tabú del sexo y los conocimientos genéticos, junto con un desarrollo cultural generalizado, han llegado también a los pueblos de Omaña, gracias a los medios de comunicación.

4.3. ASPIRACIONES DE LA FAMILIA

El grado de satisfacción o frustración de la familia suele manifestarse en las proyecciones que ésta hace sobre sus hijos. Parece ser una tendencia constante entre los padres satisfechos de su profesión, trabajo y medio ambiente, estratificar a sus hijos en la misma profesión y medio que ellos

tienen, por el contrario, las personas frustradas en su profesión tratarían de buscar algo distinto para sus hijos. Esta es la razón por la que se preguntó a la muestra lo que deseaba para sus hijos.

De acuerdo con el resultado, solamente el 1,9% de los entrevistados se encontraría satisfecho en su estado actual y trataría de estratificar a sus hijos en la misma profesión de agricultor. El resto de la muestra prefiere para sus hijos, en primer lugar, carreras universitarias (el 33,3%); luego "lo que quieran ser ellos", el (6,6%); y luego, otras diversas profesiones, excluyendo de entre ellas, de forma explícita, las de agricultor y minero y el quedar en la comarca. Un porcentaje muy alto (el 24,7%) prefiere no contestar (Gráfico n.º 6).

GRAFICO N.º 6. ASPIRACIONES DE LA FAMILIA PARA SUS HIJOS

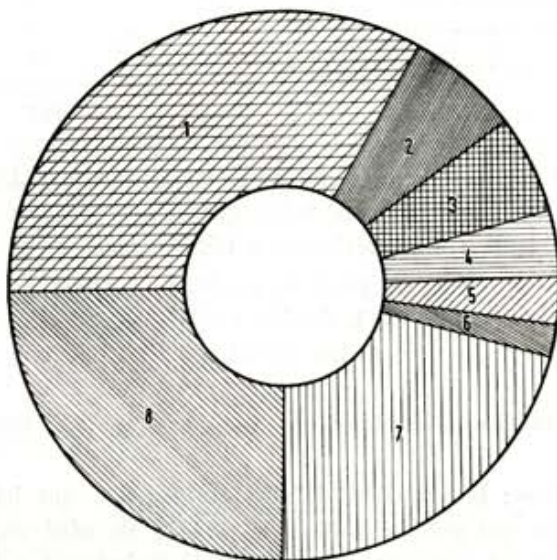

1. Estudios universitarios	33,3 %	5. Trabajador por cuenta propia	2,8 %
2. Lo que quiera	6,7 %	6. Labrador	1,9 %
3. Todo menos labrador	5,8 %	7. Otros varios	20,9 %
4. Que se vaya de aquí	3,9 %	8. No contesta	24,7 %

De las aspiraciones de la muestra se colige que la frustración en la comarca es muy alta, y que, a causa de ésta, todavía por algún tiempo seguirá produciéndose emigración, lo que puede llevar a los núcleos más pequeños de la zona a su casi total despoblación.

4.4. LA "TERCERA EDAD"

La fuerte emigración registrada en los tres ayuntamientos de la comarca ha llegado a cerrar muchas casas y a reducir a otras a una sola persona o a la pareja de ancianos, mayores de 65 años. La situación concreta de la comarca registrada por nuestro estudio es la siguiente:

SITUACION DE LAS PERSONAS MAYORES DE 65 AÑOS

Ayuntamiento	Solos	Con su cónyuge	Con otras personas
Murias de Paredes	26,25	51,50	22,19
Riello	22,12	37,16	40,72
Valdesamario	22,96	67,52	9,41
<i>Media de la comarca</i>	23,77	52,06	24,10

La situación real de las personas mayores de 65 años, ya bastante crítica al vivir solas en porcentajes tan elevados, está agravada por las condiciones, no muy favorables, de salud y asistencia médica, como se estudiará más adelante. De momento conviene anticipar que el 8,09% de estas personas no se valen por sí mismas y que, en algunos casos, se están registrando situaciones auténticamente dramáticas.

Las soluciones a los problemas de las comarcas deprimidas siempre son complejas y, aunque el punto de vista económico es primordial, no es el único que se debe tener en cuenta a la hora de programar. Al menos para el caso concreto de La Omaña, no puede haber solución aceptable que no incluya fórmulas asistenciales para la población mayor.

5. SANIDAD Y ALIMENTACION

5.1. TASAS Y TIPOS DE ENFERMEDAD

El aislamiento en que han vivido la mayoría de los pueblos de la comarca, la pobreza de la alimentación y la falta de higiene, ocasionada por la proximidad y a veces promiscuidad de las dependencias de los animales y las personas, han creado unas circunstancias poco favorables a la salud. Por otra parte, el clima extremadamente duro del largo invierno ha contribuido a aumentar las enfermedades reumáticas. Gran parte de los entrevistados ha coincidido en afirmar que el reumatismo afecta a la mayoría de la población, siendo esta dolencia aún más frecuente entre las personas de edad avanzada. Junto con los reumáticos destaca el número de sordos. Ambas enfermedades podrían estar ocasionadas por la humedad y las bajas temperaturas dominantes. La silicosis está presente en la zona, debido al trabajo en las minas. Abunda relativamente la subnormalidad, con origen posible en la fuerte endogamia que existió en los pueblos aislados en el fondo de los valles.

Además de las causas citadas, estas enfermedades podrían tener explicación complementaria en la insuficiencia de la asistencia médica, en los remedios caseros a los que tradicionalmente se acudía cuando faltaba el médico y en el inapropiado sistema alimenticio.

5.2. ASISTENCIA MÉDICA

La inexistencia de infraestructura viaria y el aislamiento de la zona dificultaron en el pasado una asistencia médica eficaz, situación que, a juicio de los entrevistados, no ha sido subsanada.

Según la muestra, la asistencia médica en la actualidad es la que recoge el cuadro siguiente y el gráfico n.º 7.



Murias de Ponjos: Arquitectura popular degradada.



Ponjos: Envejecimiento de la población.

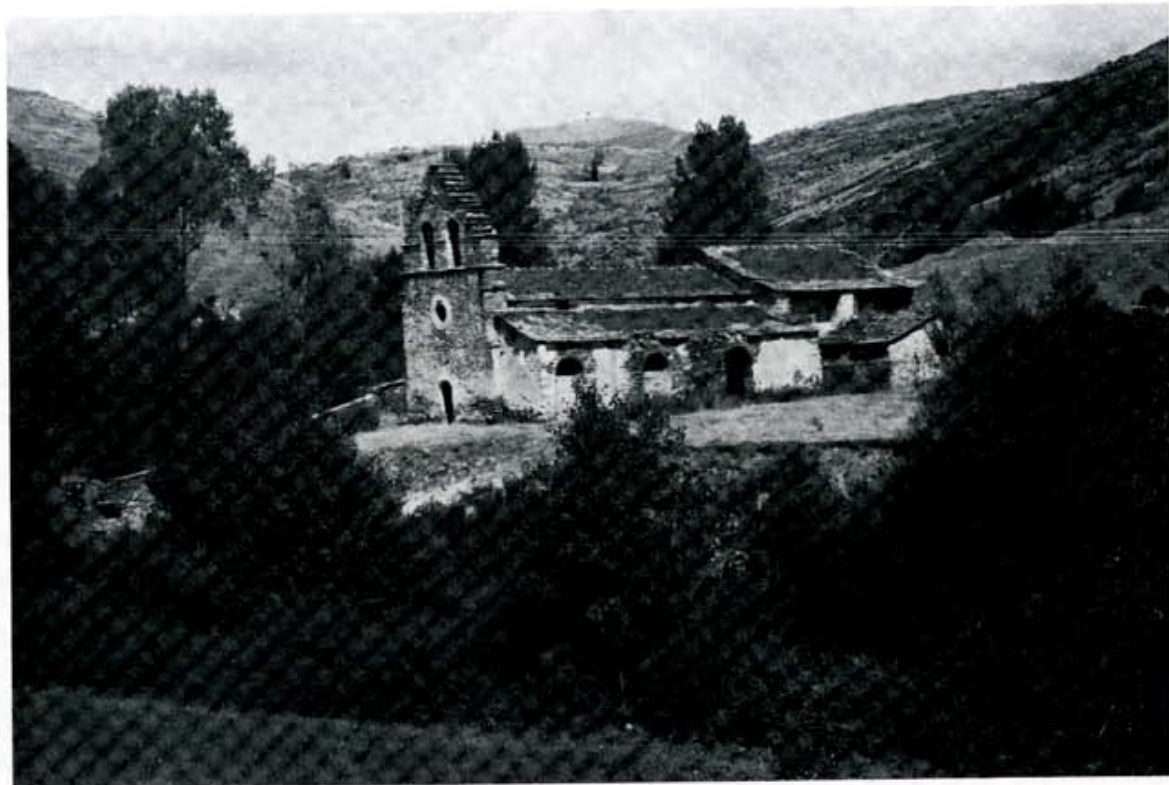

Vieja construcción religiosa en Omañón.



Ariego de Abajo: Un modesto ejemplo de rehabilitación cultural.

5.3. PRÁCTICAS SANITARIAS CASERAS

Aunque en las zonas más aisladas de la Provincia fueron muy frecuentes los remedios caseros e incluso, en algunas zonas de montaña, se acudía normalmente al curandero local o comarcal, en La Omaña, actualmente, son muy pocos los que prefieren estos medios no científicos y, prácticamente, ninguno acude a persona distinta del médico (Gráfico n.º 8).

REMEDIOS USADOS EN CASO DE ENFERMEDAD

	Número de respuestas	%
Siempre remedios caseros	5	4,8
En ocasiones, remedios caseros	22	20,9
Siempre prescripción médica	78	74,3
TOTAL	105	100,0

GRAFICO N.º 8. REMEDIOS USADOS EN CASO DE ENFERMEDAD

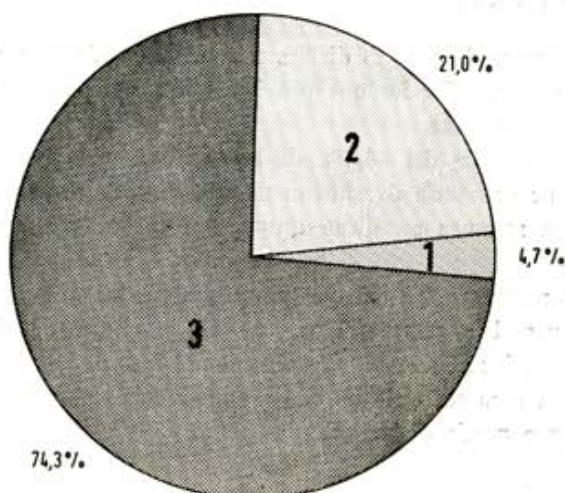

1, siempre remedios caseros / 2, en ocasiones remedios caseros
3, siempre prescripción médica.

Las actitudes hacia el personal médico-sanitario son de aceptación total, aunque critican claramente la concentración del servicio en las cabeceras de comarca, la calidad del mismo y la carencia de farmacias.

5.4. SISTEMA ALIMENTICIO

Otro de los factores que puede estar influyendo notablemente en la calidad de la salud es la alimentación, que en la comarca se presenta descompensada por su monotonía.

5.4.1. *Dieta típica*

Tratando de reconstruir una dieta tipo para la comarca, se han llegado a identificar cinco comidas al día:

- 1.—Desayuno, cuya hora depende de las estaciones del año. Suele hacerse de 8 a 9 de la mañana.
- 2.—Almuerzo, hacia las 10 de la mañana.
- 3.—Comida, que se viene haciendo hacia las 2 de la tarde.
- 4.—Merienda, cuya hora depende de las actividades de la época.
- 5.—Cena, hacia las 10 de la noche.

La dieta más frecuente para el desayuno es el café con leche y pan.

El almuerzo o "las 10", cada vez menos frecuente, consiste principalmente en matanza curada: jamón, cecina y chorizo, con pan, vino, etc. La comida principal del día, básicamente está formada por el cocido de patatas, verdura, tocino y carne, acompañado de pan y vino. La merienda, generalmente se hace sólo en verano, cuando la jornada laboral es más larga y pesada. Los alimentos más comunes consumidos son la matanza, pan y vino. La dieta de la cena es la que ofrece más variación: patatas con carne, sopas de ajo, tortilla o huevos, matanza, pan, vino... En todos los tipos de comida aparece como alimento base la matanza con abundante vino.

5.4.2. *Los alimentos y la matanza*

Los alimentos más consumidos en la dieta son aquellos producidos por la propia familia: patatas, huevos, verdura y la matanza. De los que provienen de la compra, los más importantes son el pan, el vino y, muy poco, pescado y fruta.

La matanza es una práctica del 88,5% de las familias, que, como en otras comarcas de la provincia, va acompañada de una serie de ritos cuasi religiosos, de una liturgia familiar. Prácticamente el 100% de los que hacen matanza sacrifican uno o dos cerdos y algunos, además, matan ovejas, cabras y vacas.

Los animales de la matanza, en su mayor parte, son criados en la propia casa (el 64,8%), o bien comprados y engordados para la matanza (el 21,9%). De esta forma, la familia de La Omaña sigue siendo una empresa de autoabastecimiento, al menos en el caso de la alimentación. Esta circunstancia crea un tipo de dieta única para todo el año, y un empobrecimiento alimenticio cuyas consecuencias repercuten en la salud, como queda dicho.

5.4.3. *Salud y dieta*

Entre nuestras hipótesis de trabajo, figuró ésta relativa a la repercusión que este tipo de alimentación, cargado de grasas y único a lo largo de todo el año, podía tener sobre la salud. En consecuencia, se realizó una serie de entrevistas a los médicos de la comarca. La experiencia de los profesionales de la sanidad y los estudios realizados por alguno de ellos vinieron a confirmar la hipótesis. A juicio de los profesionales la dieta es poco compensada, sobrecargada de hidratos de carbono y de grasas, deficiente en vitaminas y minerales. Según uno de ellos se la podría calificar de hipoproteica, hipercolesterolemianta, hiperlipídica e hipercalórica. Otro de los médicos entrevistados, en un trabajo no publicado, escribe: "podría decirse que estas hipertensiones tienen cierta relación con los hábitos alimenticios de la población, en cuanto que los regímenes son monótonos y sin cualificación en su composición. Esto queda conformado por el hecho de que al establecer una dieta más equilibrada, en la que forman parte tanto las proteínas como los hidratos de carbono, y reduciendo considerablemente

las grasas, al mismo tiempo que se da un aporte extra de vitaminas, sobre todo la C y las del complejo B, estas hipertensiones ceden sin ninguna otra medicación”.

Por consiguiente, vemos que la dieta tiene una repercusión directa en la salud y es causa o consecuencia de diabetes, reumatismo, artritis, arterioesclerosis prematura y otras enfermedades frecuentes en la comarca.

Además de estas, existen otras causas que hoy los médicos están valorando y que las sitúan en los mismos cambios sociales sufridos en la comarca, siendo la principal de ellas la falta de alicientes y el envejecimiento psicológico de la población.

5.5. ESTRUCTURA SANITARIA ACTUAL Y REESTRUCTURACIÓN

5.5.1. Estructura sanitaria actual

La estructura sanitaria de la comarca, en la actualidad, comprende dos partidos médicos y dos farmacéuticos. Los partidos médicos son Murias de Paredes, atendido por dos médicos y un practicante (este partido comprende, a su vez, dos distritos: uno atiende al municipio de Murias de Paredes, excepto los pueblos de Vallegordo, y el otro atiende a los pueblos que integran el Vallegordo) y Riello, que comprende los ayuntamientos de Riello, Campo de la Lomba y Valdesamario y que está atendido por dos médicos y un practicante, con plaza acumulada de matrona.

Los partidos farmacéuticos son:

—Murias de Paredes, que comprende el ayuntamiento de Murias y las entidades que pertenecieron al ayuntamiento de Vegarrienza, que actualmente son del municipio de Riello. Este partido cuenta con una plaza de farmacéutico, actualmente vacante y acumulada al partido limítrofe de Cabrillanes.

—Riello, que comprende los ayuntamientos de Riello, Santa María de Ordás y Valdesamario. Todo el partido está atendido por un farmacéutico, que tiene su residencia y farmacia en Riello.

En resumen, el personal sanitario trabajando en la zona en la actualidad es el siguiente:

PERSONAL SANITARIO EN LA COMARCA DE LA OMAÑA

	Murias	Riello	Valdesamario	TOTAL
Médicos	2	2	—	4
Farmacéuticos	—	1	—	1
Practicantes	1	1	—	2
Comadronas	—	2	—	2
TOTALES	3	6	—	9

El ayuntamiento de Valdesamario corresponde al partido médico y farmacéutico de Riello y por consiguiente está atendido por el personal médico sanitario de éste. El personal y los servicios médico-sanitarios existentes en la comarca se presentan del todo insuficientes para atender a la población de La Omaña, más por la distribución geográfica en que se encuentra esta población, que por su mismo número.

5.5.2. Reestructuración programada

La Comisión Provincial para la Ordenación Sanitaria de León ha confeccionado un mapa sanitario que ya ha sido aprobado provisionalmente por Orden de 28 de agosto de 1980 (B.O.E. n.º 230 de 24 de septiembre de 1980). En este mapa, la provincia queda estructurada en cinco comarcas: León-Norte, León-Sur, León-Este, Astorga y Ponferrada.

La comarca León-Norte, comprende dos subcomarcas, una localizada en Boñar y la otra en La Robla. La subcomarca de La Robla comprende diversas unidades sanitarias locales, una de las cuales es Riello. Dentro de esta unidad sanitaria local existen dos distritos rurales: el de Murias de Paredes, que comprende todas las localidades de este municipio a excepción de los pueblos del Vallegordo, y el de Vegarizna, con todos los núcleos de población que formaban este municipio, antes de anexionarse a Riello, más los pueblos de Vallegordo. El municipio de Valdesamario figura en dicho anteproyecto como un distrito rural de la unidad sanitaria de La Magdalena.

Una vez que esta reestructuración sea definitivamente aprobada, será nombrado el personal sanitario necesario, y es de esperar que la asistencia en la comarca sea satisfactoria.

6. ESTRUCTURA EDUCATIVA Y CULTURAL

En este apartado se analizan principalmente el nivel de estudios de las distintas generaciones y la estructura educacional actual. Finalmente, se presentan algunas estampas del amplio mundo cultural, hoy en franca decadencia: vida comunitaria y tiempo libre.

6.1. NIVEL DE ESTUDIOS

Una de las preguntas del cuestionario utilizado en el estudio de campo se refería al nivel de estudios de los entrevistados y a aquél alcanzado por sus padres. De esta forma se ha podido saber que, aunque el nivel de formación de la población actual no es muy elevado, sin embargo es notablemente superior al alcanzado por los padres de los que han formado la muestra. La comarca, partiendo de una situación de altos niveles de analfabetismo, ha experimentado un notable incremento educacional en las personas adultas, y hoy cuenta con una escolarización total de la población infantil, aunque ésta encierre serias dificultades y graves problemas, como veremos más adelante.

La situación real de las personas mayores en relación con la educación es la que se recoge en los cuadros siguientes:

NIVEL DE ESTUDIOS DE LA POBLACION ADULTA (LA MUESTRA)

Items.	Número de respuestas	%
No sabe leer ni escribir	4	3,8
Sabe leer y escribir con dificultad	15	14,3
Estudios primarios incompletos	37	35,3
" " completos	41	39,1
Bachiller	3	2,8
Formación profesional	1	0,9
Estudios universitarios	4	3,8
TOTAL	105	100,0

**NIVEL DE ESTUDIOS DE LA POBLACION ANCIANA
(PADRES DE LA MUESTRA)**

Items	Número de respuestas	%
Sabe leer y escribir con dificultad	13	12,4
No sabe leer ni escribir	33	31,5
Estudios primarios incompletos	27	25,8
" " completos	22	20,9
Bachiller	1	0,9
Formación profesional	—	—
Estudios universitarios	1	0,9
No contesta	8	7,6
TOTAL	105	100,0

De acuerdo con estos datos, el nivel de educación ha experimentado un elevado incremento de una generación a otra (Gráfico n.º 9). Concretamente entre la población anciana o padres de la muestra, el analfabetismo (no sabe leer ni escribir o lo hace con dificultad) alcanzaba el 43,9%, mientras que en la muestra o población adulta sólo alcanza el 18,1% y en la población infantil sería igual a cero, ya que la escolarización es total y obligatoria.

**NIVEL DE ESTUDIOS DE LOS ENCUESTADOS
Y DE SUS PADRES**



GRAFICO N.º 9

Estos hechos pueden servir de indicador del desarrollo educacional que se está registrando en la comarca, aunque éste sea lento y desintegrador de la misma. La educación formal, la cultura urbana transmitida por la "mass media", la ruptura del aislamiento físico y una relativa integración en la dinámica social, están, ciertamente, cambiando la personalidad de la comarca y, en algunos aspectos, haciéndola desaparecer.

6.2. ESTRUCTURA EDUCATIVA

6.2.1. Situación actual del sistema educativo

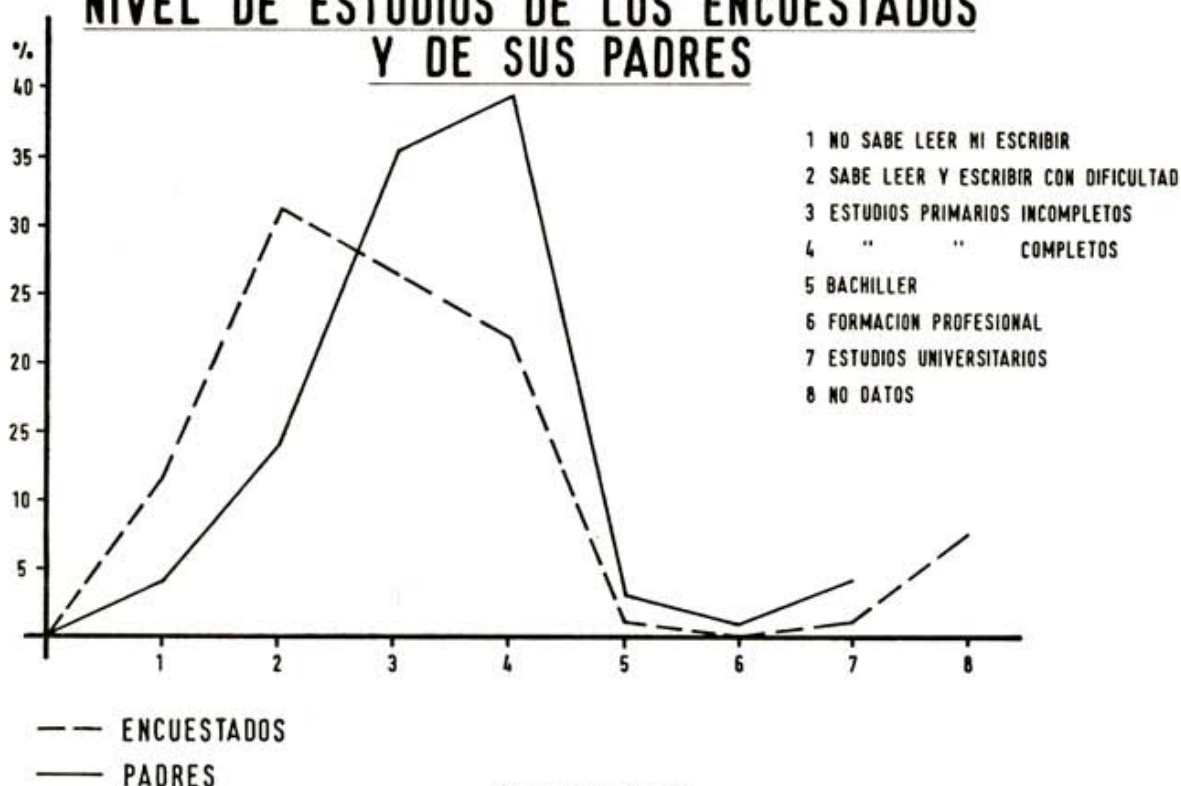
De acuerdo con los datos facilitados por la Delegación Provincial de Educación para el curso 1980-1981, en la comarca existen los siguientes Centros con la respectiva matrícula de población escolarizada:

CENTROS DE E.G.B. Y MATRÍCULA DE ALUMNOS

Municipios	Centros de E.G.B.	Número de alumnos	TOTAL
MURIAS DE PAREDES:			
Bayos, Los	Escuela mixta	7	
Fasgar	" "	4	
Murias	" "	17	
Senra	" "	Clausurado	
Villabandín	" "	7	
Villanueva de Omaña	" "	13	48
RIELLO:			
Riello	Escuela mixta	19	
Salce	" "	9	
Castillo (El)	" "	8	
Villaverde de Omaña	" "	15	51
VALDESAMARIO:			
Utrera (La)	Escuela mixta	7	
Valdesamario	" "	16	23
TOTAL	11 Esc. mixtas	122	122

Como puede observarse, ninguno de estos Centros alcanzan la matrícula de 20 alumnos, produciéndose con carácter general una falta de aprovechamiento de recursos y exceso de capacidad con respecto al módulo de 40 alumnos por unidad, establecido por el Ministerio de Educación. Esto lleva consigo las siguientes implicaciones:

—Un inadecuado aprovechamiento de recursos humanos. Los profesores tienen un número de alumnos muy inferior a la media establecida, al mismo tiempo que su labor se ve mermada por la coexistencia en una misma unidad de alumnos de distintos niveles.

—El aislamiento de la comarca y su reducción demográfica aísla al profesional de la enseñanza, con merma de su moral y de sus estímulos pedagógicos.

—El alto número de Centros abiertos y el escaso alumnado encarecen los recursos técnicos que, por otra parte, no rinden de acuerdo a su potencialidad.

Por otra parte, son muchos los núcleos que, en cada municipio, no cuentan con centro escolar en funcionamiento y cuya población infantil se localiza en escuelas-hogar.

POBLACION INFANTIL ESCOLARIZADA EN ESCUELAS-HOGAR 1980-81

Murias	9 núcleos	35 poblac. escolar
Riello	35 "	55 " "
Valdesamario	3 "	7 " "
	47 núcleos	97 poblac. escolar

Esta situación exige una reestructuración de los aspectos educativos de la comarca, más eficiente y racional, que permita un menor gasto y el mismo o menos personal, conseguir resultados más satisfactorios.

6.2.2. Posibles opciones alternativas de nueva estructuración

De acuerdo con las razones apuntadas, es inviable mantener la actual estructura educativa por más tiempo, por consiguiente, se trata de ofrecer alternativas acomodadas a las circunstancias específicas de la comarca. Estas alternativas podrían ser:

- 1.—Concentración escolar y transporte diario para todos los alumnos de la zona.
- 2.—Concentración escolar en régimen de internado en escuela-hogar.
- 3.—Concentración escolar con escuela-hogar para aquellos alumnos provenientes de los núcleos más distantes del Centro escolar comarcal o con más dificultades en las redes viarias, y transporte diario para el resto de alumnos.

Para valorar cada una de las anteriores opciones se toman como hipótesis de trabajo válidas las siguientes:

—El sistema más deseable de educación es aquél que menos desarraigo produce entre el alumno y su familia, comunidad y zona donde vive.

—Por otra parte, el transporte escolar se convierte en disfuncional a medida que aumenta la duración del mismo, bien sea por la distancia, por el mal estado de la red viaria o por circunstancias climáticas, como sucede en La Omaña con la nieve.

Dada la extensión de la zona, sus condicionantes geográficos y climatológicos y el volumen potencial de matrícula, se considera como ideal la concentración en un solo Centro, en régimen de internado para todos aquellos alumnos provenientes de entidades que ofrezcan dificultades para el transporte y con transporte diario para la matrícula procedente de las entidades más próximas.

6.2.3. Localización del Centro

Aceptando como ideal la hipótesis de un Centro con escuela-hogar y transporte (hipótesis que habría que probar con un estudio más completo), el enclave óptimo del Centro sería aquél que, viniendo a corresponderse con el centro geográfico de la zona, permitiese también una organización fluida del transporte: circuitos independientes, menor tiempo y mayor número de alumnos recogidos, menor número de autobuses y más bajo costo. Problemas que habría que estudiar para cada posible

localización. En cuanto a la escuela-hogar, debe localizarse en un centro urbano, idóneo por su infraestructura, servicios y otros equipamientos.

Todas las citadas son circunstancias que aminoran los gastos del internado y mantienen a los alumnos y profesores dentro de una comunidad mayor que la escuela-hogar.

Al considerar necesario que se den conjuntamente las anteriores circunstancias, quedarían excluidas aquellas entidades que pueden considerarse como centro geográfico, pero que no ofrecen infraestructura, servicios y otros equipamientos urbanos. Asimismo, quedarían excluidas las entidades que no ofrecen ni servicios, ni posición geográfica céntrica en la zona, y resulta, por consiguiente, que sólo dos entidades, Murias y Riello, cumplen en cierto grado los condicionantes aludidos.

Habría que examinar ahora cuales de los circuitos concurrentes en una y otra entidad son más favorables, eficientes y económicos para la ubicación del Centro escolar, para lo cual, insisto en la necesidad de un estudio económico más completo; no obstante, como sugerencias, se podrían apuntar las siguientes:

En cuanto a los transportes, parece que Riello tendría a su favor, sobre Murias, una menor altitud sobre el nivel del mar (1.043 m. Riello y 1.234 m. Murias) y una situación más céntrica dentro de la comarca.

En cuanto a la escuela-hogar, también Riello ofrece ventajas sobre Murias, dado que es mayor y posee mejor infraestructura y servicios, al tiempo que su centro urbano es también mayor y más numerosa la población infantil, que no necesitaría escolarización en régimen de internado.

6.3. CULTURA Y TIEMPO LIBRE

La cultura de La Omaña, entendida en el sentido más estrictamente sociológico, como respuesta que el hombre da a su medio-ambiente, es extensa y profunda, como lo es toda la cultura rural leonesa.

En la comarca de La Omaña se dio una respuesta cultural a cada uno de los momentos importantes de la vida de la comunidad. Así, se crearon una serie de tradiciones, ritos y costumbres en torno al nacimiento, la juventud, la madurez y la ancianidad; se fueron formando las fiestas familiares y comunitarias que rompían la monotonía del trabajo y del aislamiento; y se dio también una respuesta práctica a las necesidades ocupacionales, creando toda una artesanía al servicio de la agricultura y la ganadería. Todo este complejo mundo cultural se encontraba fuertemente influenciado por una religiosidad popular y por un sentido del trascendente, común a toda la provincia e incluso a todo el campesinado español.

En la actualidad, los altos índices de emigración registrados en las últimas décadas, han hecho desaparecer muchas de sus manifestaciones culturales, mientras que otras se han visto unificadas con las pautas estandarizadas de la cultura urbana.

Para conocer más de cerca la creatividad cultural de la comarca se hace mención especial del tiempo libre, momento de máxima creatividad en toda sociedad, aunque hoy se halle estandarizado y orientado al consumo.

Primeramente hay que decir que, en La Omaña, como suele suceder en toda sociedad rural, no existe una distinción clara entre tiempo libre y tiempo de trabajo, por no haber tampoco una diferencia nítida entre trabajo y ocio y porque, en realidad, el hombre del campo no encuentra mucho tiempo libre, como dice el 15,4% de los entrevistados.

A pesar de todo, las actividades más frecuentes del tiempo libre son las labores de la casa para la mujer, y pasear, ver la T.V., jugar las partidas de cartas y descansar para los hombres.

ACTIVIDADES DEL TIEMPO LIBRE

Items.	Número de respuestas	%
Labores hogareñas	31	29,5
Ver la T.V.	14	13,4
Pasear o viajar	9	8,5
Jugar la partida	7	6,6
Guardar las vacas	6	5,8
Descansar	5	4,7
Leer	4	3,8
Nada	3	2,8
Tertulia	2	1,9
Cazar y pescar	2	1,9
Ir a la ciudad	2	1,9
No tiene tiempo libre	16	15,4
No contesta	4	3,8
TOTAL	105	100,0

Analizando el tipo de actividades elegidas para ocupar el tiempo libre, aparece la falta de creatividad, la pasividad y la desintegración de valores tan tradicionales como fueron en el agro las tertulias, la convivencia comunitaria y todas las actividades artesanales complementarias de los trabajos del campo.

Todo ello hace concluir que la vida social de la comarca está sufriendo un fuerte deterioro y que cada día resulta más difícil la permanencia en muchos de los núcleos semiabandonados y empobrecidos desde muchos puntos de vista, en los que los únicos lugares y oportunidades de convivencia social y encuentro son los bares o cantinas, y eso en los núcleos de mayor entidad, donde suele haber uno o dos.

BARES O CANTINAS EXISTENTES EN LA COMARCA

Ayuntamiento	Entidad	N.º Bares
MURIAS	Barrio de la Puente	2
	Bayos, Los	1
	Montrondo	2
	Murias	2
	Senra	2
	Vegapujín	1
VALDESAMARIO	Murias de Ponjos	2
	La Utrera	2
	Valdesamario	2
RIELLO	Pandorado	1
	Riello	5
	Salce	2

Ayuntamiento	Entidad	N.º Bares
(Sigue Riello)	Trascastro	1
	El Castillo	2
	Marzán	2
	Omaña	2
	Vegarienza	3

6.4. LA VIDA COTIDIANA

La vida del ganadero o agricultor es monótona y pobre. Por la mañana, comenzando de 7 a 8, en verano, y de 8 a 9 en invierno, las actividades más o menos estandarizadas son: ordeñar, desayunar, echar el ganado al campo o cebarlo en casa en los meses de invierno, limpiar el establo (“echar la cuadra”), salir a trabajar al campo.

A mediodía, de 1 a 2 de la tarde, se vuelve a casa para la comida y siesta, y a las 4 en verano, o antes en invierno, vuelven al campo, donde siempre tienen tareas que hacer. La tarde del verano es larga y las tareas más frecuentes son la siega, y la recolección del heno y de los cereales. Al atardecer se recoge el ganado y se ordeña y ceba.

Las tardes de invierno en esta comarca son muy reducidas, y las actividades fuera de casa, prácticamente ninguna. En años pasados, durante el invierno, se hacían los aperos para el trabajo y los utensilios y menaje de la casa. En la actualidad son pocas las personas que se dedican a este tipo de trabajo artesanal y la ocupación principal es ver la T.V. y la tertulia.

Entre los pocos jóvenes que quedan en la comarca se han impuesto nuevas formas de conducta, entre las cuales la principal es el desplazamiento a los núcleos mayores en busca de diversión.