

**CASTROCALBON:
ARQUEOLOGIA Y DOCUMENTACION**

Por Maximino Descosido Fuertes

Nº 9001

La continuada labor de rastreo llevada a cabo durante las última década por los Grupos números 380 y 381 de "Misión Rescate" que dirijo, ha dado como resultado la localización de multitud de despoblados y vestigios arqueológicos en nuestro Término, haciendo de él, creo, uno de los más estudiados en este aspecto dentro de esta provincia (1). También la búsqueda y acopio de documentos (2), su estudio junto con el Archivo Parroquial y otros, aportaron datos que documentaban el hallazgo o daban pistas para el descubrimiento, aparte de noticias inesperadas o curiosas. El somero relato de unos y otras excedería la extensión permitida para este trabajo, por lo que paso a tocar, muy resumido, aquello que más interés pudiera tener.

YACIMIENTOS

Comienzo poniendo como eje y guía de este apretado relato arqueológico el camino romano que atraviesa, en dirección Norte-Sur, nuestro Término. Minucioso y documentado estudio sobre esta calzada es el realizado por Loewinshon (3), pudiendo agregar al mismo algunas consideraciones. Los lugareños la llamamos "Carretera del Obispo", entrando en nuestros terrenos por "La Canal de Herberos", desde donde se percibe su realce en amplios tramos hasta su salida por "El Real". Baja al valle del Eria por el *Valle del Tejar* (4), frente al Barrio de Calzada, que atraviesa. Dentro del valle no quedan vestigios claros de la vía (5), excepción hecha de unos bloques de piedra aparecidos al excavar el Patrimonio para una plantación, en la dirección que hubo de seguir, y un trozo de roble escuadrado, vestigio de antiguo puente, que estaba a unos 3 mts. de profundidad y 200 más al Norte del actual cauce. Pasados los corrales de Calzada vuelve a apreciarse el realce con claridad; llegamos al paraje, orilla Este de la vía, denominado *Fuente del Robledo*, en cuyas inmediaciones se sitúan los campamentos descubiertos por Loewinshon y estudiados por nosotros. A unos 1.300 mts. al Sur de

(1) Muchos de los lugares aquí expuestos han constituido objetivos de estos Grupos en pasadas Campañas, con estudio exhaustivo de los mismos; otros lo serán en un futuro.

(2) Clasificación de documentos y fundación del "Archivo Histórico Municipal de Castrocalbón".

(3) LOEWINSHON: "Archivo Español de Arqueología". Volumen XXXVIII, pág. 26 y sig.

(4) Parece, según la tradición, que existió allí un tejar; hay abundantes restos y encontré también tégula en las inmediaciones. Luego de este valle hay otro contiguo hacia Poniente llamado *Vallico de San Julián*, donde me aseguraron había una ermita, y un vecino del Barrio de Arriba encontró el enrejado de una ventana; hay más restos de teja y cerámica y en su loma algo de tegulae.

(5) El terreno de aluvión y las fuertes avenidas invernales de nuestro río hacen muy variable el curso del mismo. A este respecto es muy interesante el estudio de D. Enrique Fernández de Aca, "Miliario Extravagante", pg. 268.

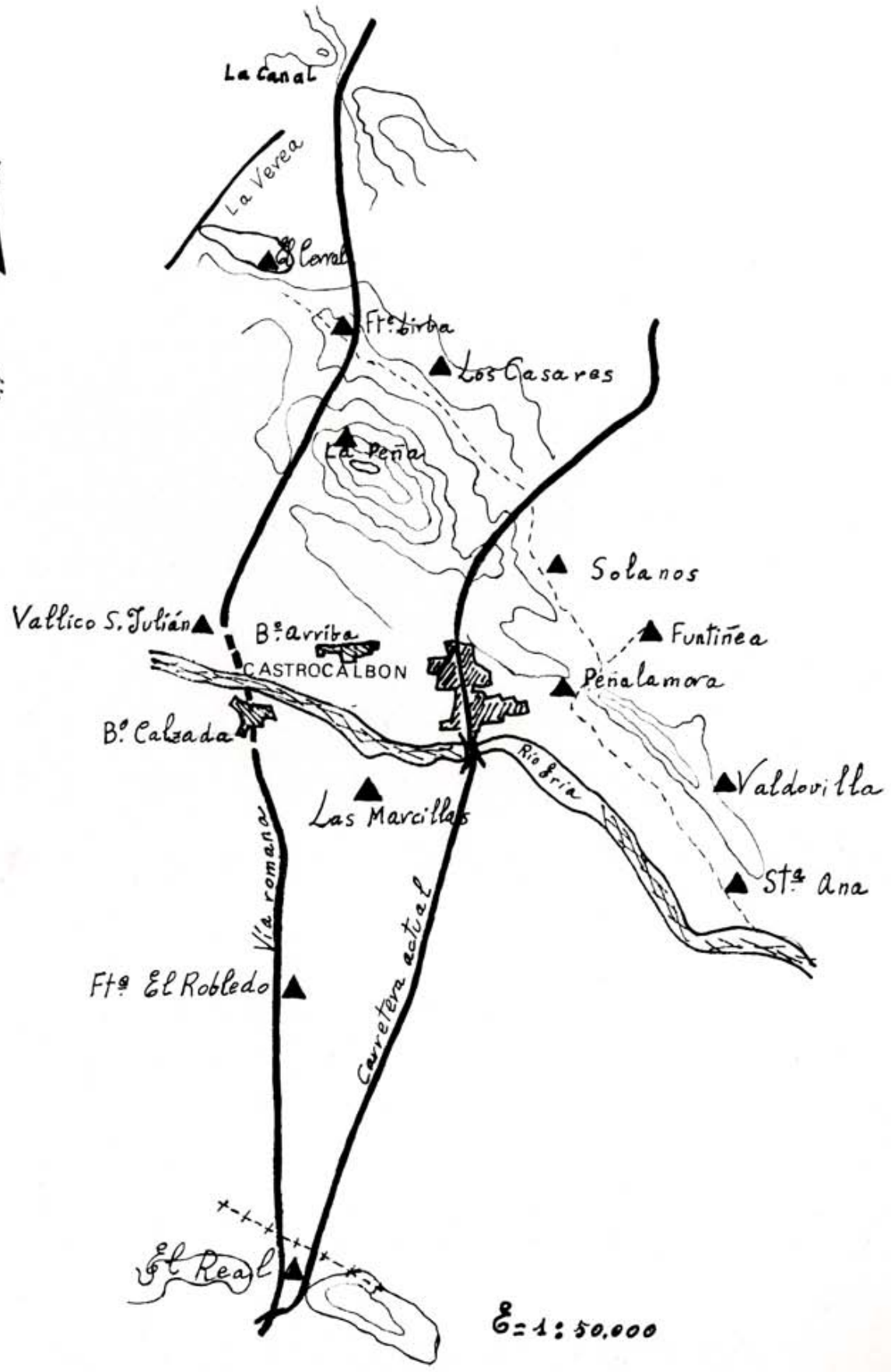

E = 1:50,000

dicha fuente fue encontrado el miliario que poseemos (6). Seguimos apreciando el realce hasta su entrada en Zamora, donde después de la bajada se confunde con la carretera actual hasta pasados Fuente Encalada (7) y Santibáñez (8), aunque donde se une con la carretera sospecho una desviación a la derecha que rodea el cerro de *Sansueña* (Petabonio) por el Oeste. El ancho medio de la calzada oscila entre los 6 y 6,80 mts., sus bordes hechos con canto grueso de río, siendo el relleno del mismo material más menudo (reblo), excepto en el valle del Eria donde aparecen grandes piedras de cantera para su asiento.

Volviendo a La Canal de Herreros, al Oeste de la calzada arranca un camino llamado *La Verea*, en dirección Suroeste en principio, pasando al Oeste del Cerral, desde donde toma dirección Sur; se aprecia realce, más bajo y ancho que en la otra vía, y lo creo un tramo más antiguo de la misma, pues aunque mi buen amigo Esnert Loewinshon admite remiendos posteriores, dice que "de Astorga al Tera coinciden" apoyando su aserto en que pasa por lugares despoblados, no coincidiendo tal afirmación con los hallazgos realizados por nosotros (Casares, Peña, Marcillas). Es mi creencia que sí hubo desvíos, aparte de vías secundarias, una amplitud de tiempo en reformas (en tiempos de Augusto la más directa por motivos militares y más tarde buscando aproximarse a los asentamientos humanos) por su demostrado continuado uso como camino principal hasta principio del presente siglo en que se hace la actual carretera.

Del *Valle de la Venta* a *Valdovilla*, en dirección aproximada N.O.-S.E., se atisban muchos vestigios de antigua habitación, más concentrados del *Cerral* a *Peñalamora*. Se denominaba *Valle de la Venta* al que baja al Cerral (9); ya en Valdañacio se encuentran restos.

Entre *La Verea* y la calzada, en línea (inclinada hacia el Sur) Oeste-Este está *El Cerral*, cerrado monte de encina este cerro y terreno calizo donde se explotó hasta hace unos 25 años una calera. Allí hay grutas naturales con formaciones estalagmíticas donde muchos obreron me aseguraron haber encontrado restos de cerámica y humanos (entre ellos un cráneo). También rastreando con los niños de "Misión Rescate" pude hallar algunas piedras neolíticas. Entre *El Cerral* y la calzada, en semillano, abunda teja y otros fragmentos cerámicos, encontrando más al Norte una moneda de Octavio Augusto.

Situada al extremo Sur-Oeste del Cerral está la *Fuente de Lirba*, que con otras forma el arroyo de Lirba y da nombre a todo el valle hasta Rifueyo (10). A poco de la fuente el *arroyo de Lirba* desemboca en *Los Chapazales*, una gran laguna cuadrangular, casi frente al *Teso de Casares*, llena de maleza con un fondo empedrado entre los 2,5 y 3 mts. de profundo, y que creo fuera una especie de aljibe o pantano conteniendo abundancia de aguas para surtir a la gran población industrial que rodeaba el valle; además a todo el valle en esa parte fluían multitud de encañados.

Al Norte de *Los Chapazales*, lindante, se encuentra el solar de la *Ermita de San Pedro*, en la

(6) IMP CES. PUBLIO LICINIO // VALERIANO. P.F. AUG. MAX // TRIB. POT. COS II. PRCOS. INV // IMP CAES. P LICINIO // VALERIANO GALIENO // INVICTO PF AUG P. MAX // TRIB. POT. CCS III P.P. PRO.

(7) Hubo una piedra cilíndrica, convertida hoy en tres trozos para comederos de ganado, encontraa en una laguna a la orilla Este de la carretera, distante unos 100 mts. del pueblo, con un diámetro entre los 63 y 65 cms. y más de 2 mts. de largo. Aún hoy se observan dos o tres letras y varios expertos la catalogan como miliario de la época de Octavio Augusto.

(8) También tuve noticia de la aparición de otro miliario en Santibáñez dedicado a Caio Mesio Quinto Trajano Decio.

(9) A.H.M.C.: Tomo XII, n.º 121.

(10) Por datos que me proporcionó mi buen amigo D. ANTONIO JUSTEL CARRACEDO, Inspector de E.G.B., parece ser que la palabra LIRBA es de origen ligur. LIR es el hijo del dios celta LUG, que es conceptualmente milagroso en relación con tomas y baños de agua. La sílaba BA bien pudiera venir de BACH (suprimida la CH por no usarse posteriormente) que viene a significar arroyo.



1. Miliario. Encontrado en La Chana. Castrocalbón.

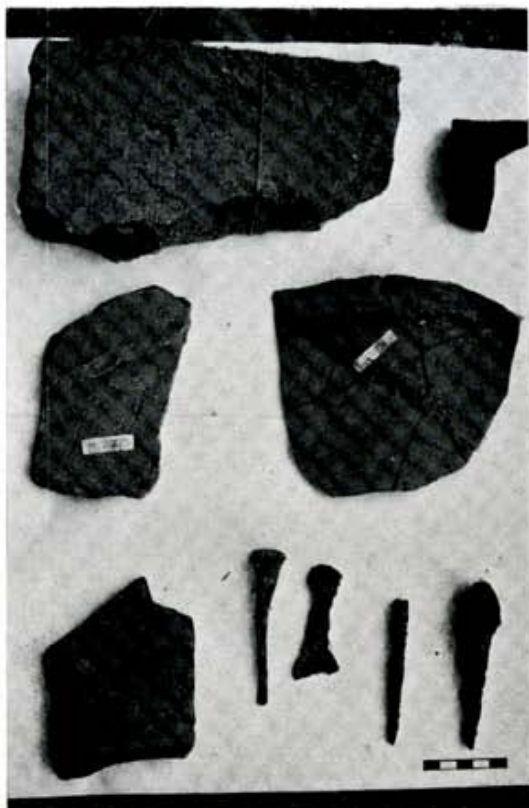

2. Restos cerámicos y de hierro.



3. Cerámica y hierros de Los Casares.



4. Cerámica y piedras de El Real.

que tradición actual, restos y documentos (11), coinciden, allí hay enterramientos normales y restos de vasija romana.

Los Casares son hoy tres cerros que cabalgan al Norte del Valle de Lirba en dirección aproximada de Poniente a Levante. El primero, más al Oeste, es el denominado Teso de Casares, que en su salida al valle tiene una fuente homónima, viene el teso segundo (con restos de cimentación) seguido de la Huerga del Villar, cuyo valle a la salida tiene la fuente del Macho, y continúa el tercer teso para llegar al valle denominado Huerga de N.^o S.^o. Por todo este terreno se observan cerámicas y tejas de diversos tipos y épocas, y sobre todo muchas escorias, más abundantes en el tercer teso donde con ellas he hallado pedazos de oligisto y trozos toscos de lingote fundido. Más al Norte de Casares discurre el camino de Panaderos (12). La abundancia de fundiciones metalúrgicas y herreros (de gran importancia en la antigüedad) lo confirman restos y documentación (13). Lo benigno del clima en el pago es apreciable en estas latitudes. Es raro para mí que la calzada esté tocando en este despoblado y no sea mencionado el mismo en el *Itinerario*, lo que me lleva a sospechar los desvíos posteriores que apunto (o el que las millas se comenzaran a contar en la desviación del Valimbre (14), dada la gran importancia que hubo de tener esta población. (También pudiera ser como apunta mi amigo Rabanal, que sólo se mencionaran poblados con guarnición militar).

Al otro lado de Casares, en la falda Norte de La Peña, también hay vestigios antiguos, siéndome comunicado por un anciano cómo recuerda que su abuelo le dijo allí había herreros y calzaba sus caballerías, y una dudosa tradición asegura emigraron fundando el vecino y actual pueblo de Herreros de Jamuz. ¿Pudiera tratarse de *Vicega*? (15). Seguimos valle abajo hasta *Rifuello*, nombre que toma poco antes del "Pontón Palero", que cruza la actual carretera, seguido el valle se denomina *Prao Barrio*. Al Norte y antes de otra calera que funcionó hasta hace poco, está la fuente de *Solanos*, con restos de calera antigua, en la que encontré *tegulae* romana. Más abajo llegamos a *Las Arregueras*, donde hay pozas, por el N.E. llega un valle con arroyo que nace en *Funtiñea* (a medio kilómetro escaso y también con vestigios) cuyas aguas, al igual que las de Lirba, son tildadas de virtuosas. En Las Arregueras, el valle que hemos seguido toma un giro Sur y en él, al Oeste, están las encrespadas rocas que conforman *Peñalamora*, con claros vestigios de abundantes hornos para cocer cal; próximo se ubica el *Barrio Bajo* (16). Vuelve al poco a girar la Reguera al N.O.-S.E.; hecho el giro queda al Norte *Cuesta la Vega* (donde se han encontrado hachas neolíticas) y hacia el Sur una explanada de regadío con un montículo donde se situaba la *ermita de San Ambrosio* (17). A unos dos kilómetros, entre la falda Norte de Cuesta La Vega hasta *El Sancho* se extiende *Valdovilla* donde existieron, al menos, dos hornos de cal y se encuentra cerámica; acabando Cuesta La Vega en "El Cocote", en el llano frente a éste está el pago denominado *Santa Ana* donde existen cimentaciones y otros restos.

Retornamos a *La Peña*, accidente topográfico de gran importancia desde donde se domina mucha extensión de La Valdería y, de N. a S., de Astorga a Rosinos; a unos 80 mts. de la cumbre, en su falda N., encontré *tegulae* (un fragmento con trozo de sello) y cerámica romanas, en una exten-

(11) A.P.S.: "Real Carta Ejecutoria" de 1871.—Prueba testifical, fol. 106 v.: "Casares... con la ermita de San Pedro...".

(12) IBIDEM, fol. 100: "...hornos de cocer pan...".

(13) IBIDEM, fol. 108: "...u otros metales y fábricas y herreros de lima y martillo que residen en el barrio de Casares que se mantienen de estos oficios sin tener labranza...".

(14) LOEWINSHON, ob. cit.: Apunta este arranque en que se desvía de la que va a Mérida.

(15) A. P. S. doc. cit.: "Casares y Vicega".

(16) IBIDEM: "...y los tradores de los pozos de cal y cantos, de los humeros vecinos del barrio de abajo...".

(17) A.P.S. Libro de Fábrica.—En visita de 1736 déjase de decir misa en dicha ermita, poco después se documenta su derribo y el traslado del Santo a la iglesia; acaso fuera el que estaba encima del altar de S. Antonio y que no pude catalogar.

sión aproximada de 400 m.², restos del castro romano que allí debió de haber, sustituido más tarde por fortaleza medieval cuyo asentamiento exacto ignoro (18).

Cogemos en la falda de La Peña la calzada en dirección Sur, poco antes de bajar al valle del Eria queda próximo, a la izquierda, el Barrio de Arriba; seguimos hasta el mencionado Valle del Tejar, y ya al otro lado del Eria, en la loma, los Corrales de Calzada, desde donde parece salir un ramal de la vía hacia el Este, y en esa dirección bajando una explanada, escalón entre dos cuevas, a un kilómetro de la calzada, denominada hoy *Las Marcillas* y *La Marcilla*, indistintamente. Terminado este pago, el camino baja en dirección Norte hacia el camino vecinal de Valdería; se llama *Camino Ancho*.

La Marcilla es un despoblado situado, para mejorar referencia, frente al Km. 1 del camino vecinal que nos une a Calzada, pasado el regadío y tras subir una suave loma. Se aprecian en superficie abundantes restos de cerámica, sobre todo *tegulae* de diversos tipo y grosor, pizarra, trozos de



5. El Pontanal de San Pelayo.



6. Horno de Peñalamora.

molinos de mano, etc. El estudio y clasificación de lo encontrado nos ha llevado a concluir que fue lugar poblado desde épocas bastante remotas (al menos primera época romana —19—) hasta fecha relativamente reciente, pero anterior a 1.590, pues ya no se cita en visitas.

Donde más abunda la tégula pude, por la disposición, vasijas y cenizas, apreciar que hubo una necrópolis romana; más al Oeste enterramientos parecidos a los actuales, y en la misma dirección, a unos 240 mts. el solar de la iglesia de Santa Marina (20), donde han sacado losas de piso y sepulturas y una losa cilíndrica con agujero que supongo el pie de la pila bautismal.

Como queda dicho, en las inmediaciones de la *Fuente del Robledo* localizó Loewinshon tres campamentos (21), rastreando y observando el lugar minuciosamente, en los dos más próximos a la calzada se aprecia la trinchera con relativa claridad. La escasez de restos, algunos trozos de argamasa y poco más, junto con la documentación que poseemos sobre la estancia por estos pagos de la "Cohors IV Gallorum" (22) y su escasa permanencia, nos hacen suponer aquí el asentamiento donde, en poco tiempo, pocos restos pudieron dejar.

(18) "Tierras de León", n.º 32-33, pág. 71, cita 5.

(19) SEVILLANO CARVAJAL, "Miliario Extravagante", pág. 204. Trabajo sobre la antigüedad de las tégulas por grosor y otras características.

(20) A.H.M.C., tomo II, fol. 170, n.º 173.

(21) LOEWINSHON: ob. cit.

(22) GARCIA BELLIDO, "Tierras de León", n.º 4, nos documenta el hito encontrado aquí que demuestra la estancia de tal Cuerpo, más otros localizados en Soto, donde se fabricarían, que no llegaron a ponerse.

A poco más de un kilómetro del punto donde apareció el miliario, ya en lo alto de la sierra, hay un camino que atraviesa la calzada y va por la cumbre hasta la carretera. En el ángulo N.E. del cruce calzada-camino abunda la tégula y también encontré fragmentos de granito con dibujos (dos como la parte superior de un ara). En el ángulo S.E. se hacen notar restos de paredes que pudieran ser antiguas. El despoblado es claro y la situación topográfica más los restos me hacen suponer la instalación en el lugar de una torre para vigilancia, relacionada con la vía (23).



7. Horno de Peñalamora.

BARRIOS Y ERMITAS

Calzada se documenta como barrio (24) unas veces y otras como lugar. Actualmente sigue con el común junto con el de la villa, y aunque posee Junta Administrativa, los comunales son administrados por la de Castroalbón.

El actual *Barrio de Arriba* fue el llamado en tiempos *Barrio de Pobladura* (25). Es curioso cómo en toda la documentación municipal se *demuestra* que hasta el S. XVIII el actual pueblo de *Pobladura de Yuso* se llamaba *Pobladura de Suso* (de arriba) (26), hasta 1731 en que comienza la presente denominación, por lo que creo el apelativo de lugar *yuso* (bajo) correspondiera antes al actual Barrio de Arriba.

A unos 300 mts. en dirección Oeste de la carretera, y por el mismo camino que pasa ante las actuales escuelas, a la derecha, se ubica el pago denominado *Codesal*, documentado de antiguo con su ermita (27) y aflorando aún hoy allí restos de paredes. Al Oeste limita con la Huerta de la Puente (¿puente para pasar el caño?), donde hay un camino que aún hoy se denomina "calle del Codesal", bifurcándose, queda a la izquierda el "Prao de la Cruz" (28) y unos 150 mts. más al Este el "Prao de la Alhóndiga" (29). De Oeste a Este lo cruza el "Caño de los Molinos". Por el Este limita con "El Sagral de Arriba" en el que quedan paredes del "Molino del Aceite", más abajo hubo molinos, uno a la misma entrada del Codesal. Al Norte del Sagral están los Pradicos, y allí, hacia el Norte, la *Fuente Gallega* (30).

La plaza donde hoy está la Casa Consistorial se denominó *Plaza del Mercado*. De su esquina S.O. sale un camino en sentido Oeste vega arriba, y a unos 300 mts. de su arranque está la *Ponteja de San Martino* (31). A la izquierda (Sur) del mismo arranque S.O. hay unas huertas donde se dice

(23) Debemos la localización del yacimiento al Secretario de nuestro Ayuntamiento DON CESAR GARCIA TURRADO.

(24) A.H.M.C., tomo I, fol. 13: "... y por el barrio de Calzada... y por el barrio de Pobladura...".

(25) A.P.S., "Real Carta...", man. cit.— Y A.H.M.C., tomo XII, n.º 82 y n.º 184: "...el *canaleo*... encima del barrio de Pobladura...". (Sigue conservándose tal nombre).

(26) A.H.M.C., tomo I, fol. 46; tomo II y otros tomos de visitas hasta tomo IV, n.º 151 en que se cita sólo *Pobladura*, y en el mismo y n.º 234 de 1731 *Pobladura de Yuso*, como hoy.

(27) A.P.S., "Real...", man. cit., fol. 106: "...el Codesal con la ermita de San Roque".

(28) IBIDEM, fol. 106 v.—Donde hubo de asentarse la ermita de la "Veracruz".

(29) A.P.S., "Libro de Huérfanas", fol. 7 v.

(30) A.H.M.C.: Cita su arreglo muchas veces, e indica cómo se surtía en ella el Barrio de Codesal y otros vecinos.

(31) Allí se ubicó la tan documentada *Ermita de San Martín*.—A.P.S., Libro Primero n.º 358 v., visita de 1657: "...el arreglo de la ermita a cargo del Sr. Patriarca de Indias...".—Libro de Fábrica, visita de 1751: "...las Capellánías del Préstamo de Aragón de la arruinada ermita de S. Martín...".

estaba la panera forera, y acaso las documentadas "eras del diezmo" (32), y más al Este otro camino en dirección Sur, bordeando las citadas huertas, nos lleva de nuevo a Codesal.

Lo que hoy forma el núcleo principal de la villa, entre "El Palacio" y la carretera, se llama *Jarambiel* (33). Frente a la calle que viene de La Plaza sale otra de la carretera en dirección Sur, unos 50 mts., a la izquierda, *La Rinconada* (34), pasado ésta y unos prados a la derecha (Sur) del caño, arranca una bifurcación hacia la izquierda (Este), la calle de *San Pelayo*, hoy entre huertas, que pasado El Pontanal (35) desemboca en San Ambrosio (Barrio de Abajo). Hacia el Norte de la calle de su nombre estaba la *iglesia de San Pelayo* (36), que comienza a venderse por 1800 (37), concluyendo la total venta y destrucción de paredes y campanario en 1911. Frente al solar de esta iglesia toda la calle está sembrada de sepulturas (38).

El Barrio de Abajo arranca desde la carretera frente al *Fontorio*, más al N.E. de Codesal, quedando una plazoleta a la derecha y a la izquierda "La Calleja" que viene de la bifurcación mencionada en La Rinconada, pasamos casi de frente a su vía principal, la calle de San Ambrosio, seguimos y a la izquierda la calle que va al Pontanal y otra a la derecha, calle de La Torre, abajo, y más bocacalles a la derecha, al final la vega de San Ambrosio; enfrente, Cuesta La Vega.

En la línea del Fontorio y el Barrio de Abajo, entre ésta y la extensión que va casi hasta el río Eria hay caserío de fábrica más actual, el *Barrio de Portugal*. En la ladera Norte del Palacio y la de enfrente otro caserío relativamente nuevo, *El Valle* (39). Hay otros nombres curiosos de pagos, como Prao Cavildo, Prao Concejo, etc., cuya enumeración y descripción sería demasiado extensa.

DOCUMENTACION

El Bachiller *Hernán de Castro*, Vicario perpetuo de las iglesias de Castroalbón ("do soy natural") debió nacer en los albores del S. XVI, fechando su último testamento en 1572; de este documento parece inferirse que estuvo de cura en S. Adrián y luego vino a ésta su tierra, que amó, preocupándose de la historia y el porvenir, nos deja unos "apuntamientos", funda la Cofradía de N.ª S.ª del Rosario quedándola dotada para predicaciones de frailes en las principales festividades marianas, también crea la "*Fundación para dotar huérfanas pobres*" al casarse y una *Alhóndiga* ("en la torre... en Codesal...") a fin de proveer de pan a los pobres (cincuenta cargas de pan mediado, centeno y trigo) testando para todo ello un gran prado, muchas fincas y multitud de censos (40).

De antiguo se enumeran diversas cofradías, aparte de las mencionadas del Rosario y N.ª S.ª del Castro (41), que dan idea del sentimiento y práctica religiosos de la villa: de las *Animas*, con su capilla; de *La Cruz*, con su ermita; del *Sm.º Sacramento*; de *St.ª Ana*, *San Roque* y *S. Ambrosio*,

(32) A.H.M.C., tomo XII, n.º 82.

(33) A.P.S., "Real...", man. cit. Se cita de antiguo **JARABEL**.

(34) **IBIDEM**: Antes **Plaza de la Cruz**.

(35) Este puente tiene dos ojos para atravesar la reguera, hoy casi cegados, que tienen unos dos metros de alto y con el fondo empedrado. Su fábrica más primitiva parece romana, con mi apreciación coincide mi buen amigo D. MANUEL RABANAL, Catedrático de Historia de la Universidad de Alicante.

(36) "Tierras de León", n.º 32-33, pág. 66.

(37) A.P.S., Libro de Fábrica 2.ª, fol. 25 y 26, se venden terrenos circundantes.

(38) A.P.S., "Real..." man. cit.: Dice en sus apuntamientos Hernán de Castro que se usaron los alrededores de San Pelayo para enterrar en el año de la peste.

(39) En una nueva obra cerca de la fortaleza romana ha aparecido una especie de encañado revocado de argamasa.

(40) A.P.S., "Real..." man. cit., fol. 13 v. a 69 v. y fol. 106 a 120 v. "Libro de la Fundación de Huérfanas de la Alhóndiga" de 1694.

A.H.M.C., tomo IV: "Libro de Cuentas de la Dotación de Huérfanas".

(41) "Tierras de León", n.º 28, pág. 47.

con sus ermitas; de *Los Mártires*, y de *San Antonio Abad*. De reciente creación es la actual de *San Isidro*, y de las antiguas funcionan la del Sm.^o, N.^a S.^a del Castro y San Antonio (42).

Existieron muchas *Capellanías* en las parroquias y ermitas, unas servidas por sacerdotes residentes y otras por forasteros. Además del Vicario Perpetuo (párroco), se menciona Teniente de Vicario, Capellán de San Pelayo, y otros clérigos, también algún monje de San Francisco.

En la documentación municipal se vienen mencionando repetidas veces los *Alcaldes de la Hermandad* (43) y los *Jueces de Pesquisa del Barrio* (44) como cargos elegidos por voto universal y sin ningún vínculo con poseedores o señores, como era el caso del corregidor. También abundan los datos sobre las tropas que aquí se instalaban (45).

De la Guerra de la Independencia hay documentos por los que se ve, como ya dejé apuntado (46), la negativa influencia que para esta villa tuvo tal conflicto. Se anotan saqueos a la iglesia (47) y los vecinos (48), se toman por el francés medidas de vigilancia y represalia (49) y notamos un continuado apoyo de las gentes a los guerrilleros (50).

Hay un sinfín de costumbres curiosas, como la asistencia y pago por este Concejo a las romerías de St.^a Elena (en Felechares) y San Jorge (en San Esteban)... Algunos nombres locales que perduran, como la palabra *apréstamo* (medida agraria equivalente a unos 480 mts.) cuyo giro ya se percibe en el Fuero de 1.156 y se repite en el Archivo Histórico Municipal de Castrocalbón (Tomo III, fol. 4), etc.

En las copias de las Memorias confeccionadas y futuras de "Misión Rescate", los apéndices documentales y otros escritos que poseo y es mi deseo pasen a engrosar los fondos del Archivo Histórico Municipal de Castrocalbón, se pueden ampliar todos los datos aquí relacionados, por cualquier interesado en estos temas.

(42) A.P.S., Libro de Fábrica, visita de 1657.

(43) A.H.M.C., tomo V, fol. 5.

(44) A.H.M.C., tomo XII, n.º 81.—Más documentos.

(45) A.H.M.C., tomo VII, fol. 12 v. Abunda la documentación; también en el A.P.S. Cita 40 del n.º 25 de "Tierras de León" en su pág. 51.

(46) "Tierras de León", n.º 25, pág. 52.

(47) A.P.S., Libro de Fábrica 2.º, 1809, trigo para la tropa francesa y el recibo de un oficial español que, con amenazas, sacó el dinero del Archivo.

(48) IBIDEM, 1912: se paga a los franceses "para evitar saqueos y robos" 51 heminas de trigo y 51 de centeno, las que devolverá el Concejo a la Fábrica, puesto que fueron prestados a éste.

FERNANDEZ NUÑEZ, M.: "Apuntes para la Historia del Partido Judicial de La Bañeza", pp. 170-171: un oficio por el que los franceses requieren abundantes suministros de Castrocalbón.

(49) A.H.M.C., tomo XII, n.º 243; oficio de febrero de 1809 que remite al Corregidor de Castrocalbón el Comandante Militar francés de La Bañeza, en que se insta la entrega de prisioneros españoles e ingleses, así como armas, municiones, bestias, carruajes...

(50) En 1956, debajo del pedestal de N.^a S.^a en la ermita del Castro, encontré escondidas en un bote cuatro cartas y un oficio. Las cartas eran de un jefe de las guerrillas españolas, **Francisco Arias**, e iban dirigidas a la mujer del Notario de ésta, **Dña.^a Eduarda Nieto**. En las mismas cartas que recibía, más en otro papel, Dña.^a Eduarda dejaba copias de sus contestaciones, y por estas copias vemos cómo tal señora daba datos de los movimientos franceses en la zona, y también sabemos de escaramuzas. Se fechan en 1810. El oficio que las acompaña es un escrito de un coronel español, que dirige las guerrillas, pidiendo suministros. Estos documentos fueron depositados por mí en el Archivo Histórico Nacional de Madrid.